

# 3. AKTUALIZACE ZÚR STŘEDOČESKÉHO KRAJE

Návrh pro vydání dle § 41 v návaznosti na § 42 odst. 4 stavebního zákona

## VÝROK

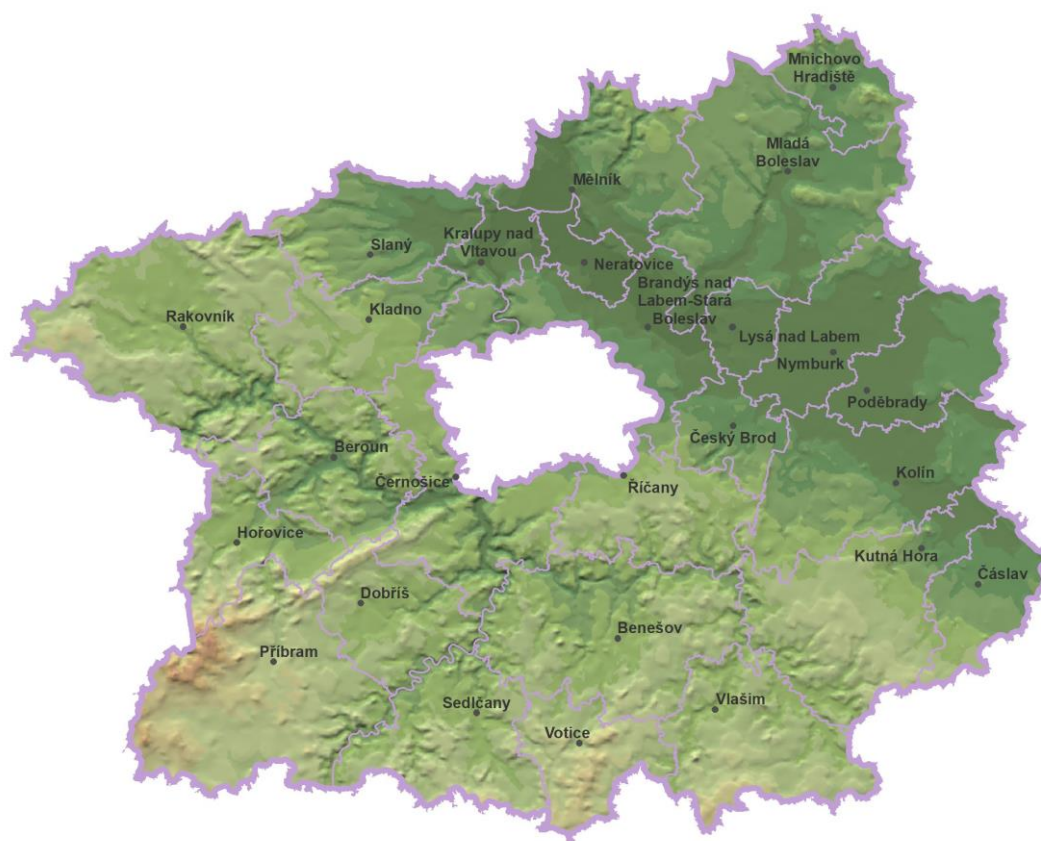



Objednatel:  
**Středočeský kraj**  
Zborovská 11, 155 21 Praha 5

Pořizovatel:  
**Krajský úřad Středočeského kraje,**  
**odbor územního plánování a stavebního řádu**  
Zborovská 11, 155 21 Praha 5



Projektant  
**Atelier T-plan, s.r.o.**  
Sezimova 380/13, Praha 4 – Nusle, 140 00

## **Návrh 3. aktualizace ZÚR Středočeského kraje**

### **Výrok**

PRO VYDÁNÍ DLE § 41 V NÁVAZNOSTI NA § 42 Odst. 4 STAVEBNÍHO ZÁKONA

.....

RNDr. Libor Krajiček  
jednatel

.....

Ing. arch. Karel Beránek  
hlavní projektant, odpovědný zástupce

.....

RNDr. Libor Krajiček  
hlavní projektant

Říjen 2023

<b>Záznam o účinnosti 3. Aktualizace Zásad územního rozvoje Středočeského kraje</b>	
Datum nabytí účinnosti aktualizace:	
Vydalo:	Zastupitelstvo Středočeského kraje usn. č. 035-26/2023/ZK ze dne 26. 6. 2023
Pořizovatel:	Krajský úřad Středočeského kraje
Oprávněná úřední osoba:	Ing. Helena Krejčíková
Funkce:	Odbor územního plánování a stavebního řádu, vedoucí oddělení územního plánování
Otisk úředního razítka a podpis oprávněné úřední osoby:	

## **ŘEŠITELSKÝ TÝM**

### **Atelier T-plan, s.r.o.**

- Ing. arch. Karel Beránek, CSc.
- RNDr. Libor Krajíček
- Ing. Marie Wichsová, Ph.D.
- Mgr. Alena Smrčková, Ph.D.
- Ing. Roman Soukup
- Ing. Tomáš Daněk
- Mgr. Radka Dvorská

### **Externí spolupráce**

- RNDr. Jan Müller
- Ing. Petr Hrdlička
- Ing. Sylva Kajnarová
- Ing. Vladimír Mackovič
- Ing. Josef Krause

## OBSAH TEXTOVÉ ČÁSTI

A.	PRIORITY ÚZEMNÍHO PLÁNOVÁNÍ KRAJE PRO ZAJIŠTĚNÍ UDRŽITELNÉHO ROZVOJE ÚZEMÍ.....	1
B.	ROZVOJOVÉ OBLASTI A OSY, CENTRA OSÍDLENÍ KRAJSKÉHO VÝZNAMU .....	6
B.1.	Rozvojová oblast dle PÚR ČR.....	7
B.2.	Rozvojové osy dle PÚR ČR.....	12
B.2.1.	Rozvojová osa OS1 Praha–Plzeň–hranice ČR/Německo (–Nürnberg) .....	13
B.2.2.	Rozvojová osa OS2 Praha – Ústí nad Labem – hranice ČR / Německo (– Dresden) .....	13
B.2.3.	Rozvojová osa OS3 Praha – Liberec – hranice ČR / Německo, Polsko (– Görlitz / Zgorzelec).....	14
B.2.4.	Rozvojová osa OS4 .....	16
	• větev Praha – Hradec Králové / Pardubice (podél dálnice D11) – Trutnov – hranice ČR / Polsko (– Wrocław);.....	16
	• větev Praha – Kolín – Chvaletice – Pardubice (podél železničního spojení Praha – Kolín – Pardubice) .....	16
B.2.5.	Rozvojová osa OS5 Praha – (Kolín) – Jihlava – Brno .....	18
B.2.6.	Rozvojová osa OS5a Praha - Jihlava.....	19
B.2.7.	Rozvojová osa OS6 Praha–Benešov–Tábor–České Budějovice–hranice ČR/Rakousko (–Linz) .....	20
B.3.	Nadmístní rozvojové oblasti.....	21
B.3.1.	Rozvojová oblast OBk1 Střední Polabí .....	21
B.3.2.	Rozvojová oblast OBk2 Mladá Boleslav – Mnichovo Hradiště.....	23
B.3.3.	Rozvojová oblast OBk3 Mělník.....	24
B.3.4.	Rozvojová oblast OBk4 Rakovník .....	25
B.3.5.	Rozvojová oblast OBk5 Příbram .....	26
B.3.6.	Rozvojová oblast OBk6 Benešov .....	27
B.4.	Nadmístní rozvojové osy .....	28
B.4.1.	Rozvojová osa OSk1 (Praha) – Slaný (– Chomutov) .....	29
B.4.2.	Rozvojová osa OSk2 (Praha) – Dobříš – Příbram (– Písek / Strakonice).....	30
B.4.3.	Rozvojová osa OSk3 (Benešov) – Vlašim (– Trhový Štěpánov).....	30
B.4.4.	Rozvojová osa OSk4 (Mladá Boleslav) – Dolní Bousov (– Jičín).....	31
B.5.	Centra osídlení.....	31
B.5.1.	Vyšší centra (ostatní).....	31
B.5.2.	Střední centra významná.....	32
B.5.3.	Střední centra ostatní .....	32
B.5.4.	Nižší centra významná .....	33
B.5.5.	Nižší centra ostatní .....	33
B.5.6.	Lokální centra .....	34
B.5.7.	Ostatní obce s pověřeným obecním úřadem .....	34
C.	SPECIFICKÉ OBLASTI.....	35
C.1.	Specifické oblasti dle PÚR ČR .....	35
C.2.	Specifické oblasti nadmístního významu.....	35
C.2.1	Specifická oblast SOBk1 Brdy – Rožmitálsko .....	35
C.2.2	Specifická oblast SOBk2 Klučenicko - Petrovicko.....	36
C.2.3.	Specifická oblast SOBk3 Neustupovsko – Načeradcko .....	37

C.2.4. Specifická oblast SOBk4 Dolní Kralovicko - Zbýšovsko .....	38
C.2.5. Specifická oblast SOBk5 Kněžicko – Rožďalovicko.....	39
C.2.6. Specifická oblast SOBk6 Mšensko.....	39
C.2.7. Specifická oblast SOBk7 Bílichovsko – Pochvalovsko .....	40
C.2.8. Specifická oblast SOBk8 Jesenicko - Čistecsko .....	41
D. PLOCHY A KORIDORY, VČETNĚ PLOCH A KORIDORŮ VEŘEJNÉ INFRASTRUKTURY, ÚSES A ÚZEMNÍCH REZERV .....	43
D.1. Plochy a koridory dopravy .....	43
D.1.1. Plochy a koridory dopravy dle PÚR ČR a ostatní plochy a koridory republikového významu .....	44
D.1.2. Plochy a koridory dopravy nadmístního významu.....	63
D.2. Plochy a koridory technické infrastruktury .....	84
D.2.1. Plochy a koridory technické infrastruktury dle PÚR ČR a ostatní plochy a koridory republikového významu .....	84
D.2.2. Plochy a koridory technické infrastruktury nadmístního významu .....	89
D.3. Společné požadavky na rozhodování ve vymezených plochách a koridorech z hlediska minimalizace vlivů na životní prostředí .....	99
D.4. Plochy a koridory ÚSES .....	101
E. UPŘESNĚNÍ ÚZEMNÍCH PODMÍNEK KONCEPCE OCHRANY A ROZVOJE PŘÍRODNÍCH, KULTURNÍCH A CIVILIZAČNÍCH HODNOT ÚZEMÍ KRAJE .....	112
E.1. Přírodní hodnoty území kraje.....	112
E.2. Kulturní hodnoty území kraje .....	114
E.3. Civilizační hodnoty území kraje .....	115
F. STANOVENÍ CÍLOVÝCH KVALIT KRAJIN, VČETNĚ ÚZEMNÍCH PODMÍNEK PRO JEJICH ZACHOVÁNÍ NEBO DOSAŽENÍ .....	117
F.1. Krajiny sídelní (S).....	119
F.2. Krajiny příměstské (U) .....	120
F.3. Krajiny rekreační (R).....	121
F.4. Krajiny s komparativní výhodou pro zemědělskou produkci (O - POLNÍ, C - CHMELAŘSKÉ, V - VINAŘSKÉ) .....	122
F.5. Krajiny vodárenské (W) .....	123
F.6. Krajiny výrazně polyfunkční (N) .....	124
F.7. Krajiny zvýšených PŘÍRODNÍCH A KULTURNÍCH hodnot (H) .....	124
F.8. Krajiny přírodní (P).....	125
F.9. Krajiny přírodně rekreační (PR) .....	126
G. VEŘEJNĚ PROSPĚŠNÉ STAVBY, VEŘEJNĚ PROSPĚŠNÁ OPATŘENÍ.....	127
G.1. Veřejně prospěšné stavby dopravní infrastruktury .....	127
G.2. Veřejně prospěšné stavby technické infrastruktury – zásobování elektrickou energií .....	143
G.3. Veřejně prospěšné stavby technické infrastruktury – zásobování plynem.....	151
G.4. Veřejně prospěšné stavby ropovodů a produktovodů .....	151

G.5.	Veřejně prospěšné stavby pro zásobování vodou.....	152
G.6.	Veřejně prospěšné stavby – kanalizace a čištění odpadních vod.....	154
G.8.	Veřejně prospěšná opatření - ÚSES .....	155
H.	POŽADAVKY NA KOORDINACI ÚZEMNĚ PLÁNOVACÍ ČINNOSTI OBCÍ A NA ŘEŠENÍ V ÚPD OBCÍ.....	193
H.1.	Upřesnění vymezení ploch a koridorů nadmístního významu.....	193
H.2.	Požadavky na řešení v ÚPD obcí .....	222
I.	PLOCHY A KORIDORY, VE KTERÝCH SE UKLÁDÁ PROVĚŘENÍ ZMĚN JEJICH VYUŽITÍ ÚZEMNÍ STUDII.....	230
J.	PLOCHY A KORIDORY, VE KTERÝCH JE POŘÍZENÍ A VYDÁNÍ REGULAČNÍHO PLÁNU ORGÁNY KRAJE PODMÍNKOU PRO ROZHODOVÁNÍ O ZMĚNÁCH JEJICH VYUŽITÍ.....	231
K.	ZADÁNÍ REGULAČNÍHO PLÁNU V ROZSAHU DLE PŘÍLOHY Č. 9 PRO PLOCHY NEBO KORIDORY VYMEZENÉ DLE PÍSM. J.).....	232
L.	STANOVENÍ POŘADÍ ZMĚN V ÚZEMÍ (ETAPIZACE).....	234
M.	STANOVENÍ KOMPENZAČNÍCH OPATŘENÍ DLE § 37, ODS. 8 STAVEBNÍHO ZÁKONA ....	236
	POČET LISTŮ TEXTOVÉ ČÁSTI A POČET VÝKRESŮ GRAFICKÉ ČÁSTI ZÚR STŘEDOČESKÉHO KRAJE .....	237
	SEZNAM ZKRATEK.....	238

## SEZNAM VÝKRESŮ

Ozn.	Název	Měřítko
A.1	Uspořádání území kraje	1 : 100 000
A.2	Plochy a koridory, včetně ÚSES	1 : 100 000
A.3	Typy krajin	1 : 100 000
A.4	Veřejně prospěšné stavby	1 : 100 000

3. Aktualizace Zásad územního rozvoje Středočeského kraje<sup>1</sup> mění Zásady územního rozvoje Středočeského kraje<sup>2</sup> vydané Zastupitelstvem Středočeského kraje dne 19.12. 2011 na základě usnesení Zastupitelstva kraje č. 4-20/2011/ZK, ve znění 1. Aktualizace vydané dne 27.07. 2015 usnesením Zastupitelstva kraje č. 007-18/2015/ZK, 2. Aktualizace vydané dne 26.04. 2018 usnesením Zastupitelstva kraje č. č. 022-13/2018/ZK, 7. Aktualizace vydané dne 30. 5. 2022 usnesením Zastupitelstva kraje č. 027-16/2022/ZK a 6. Aktualizace vydané dne 12. 9. 2022 usnesením Zastupitelstva kraje č. 033-18/2022/ZK. takto:

Změny provedené v kapitole:

## **1. STANOVENÍ PRIORITY ÚZEMNÍHO PLÁNOVÁNÍ KRAJE PRO ZAJIŠTĚNÍ UDRŽITELNÉHO ROZVOJE ÚZEMÍ**

1. Označení a název kapitoly „1. Stanovení priorit územního plánování kraje pro zajištění udržitelného rozvoje území“ se nahrazuje se novým označením a názvem:

### **A. PRIORITY ÚZEMNÍHO PLÁNOVÁNÍ KRAJE PRO ZAJIŠTĚNÍ UDRŽITELNÉHO ROZVOJE ÚZEMÍ**

*Tato kapitola obsahuje stanovení priorit územního plánování kraje pro zajištění udržitelného rozvoje území včetně zohlednění priorit stanovených v politice územního rozvoje.*

2. Články (01) a (02) zní:

- (01) Pomocí nástrojů územního plánování vytvářet předpoklady pro výstavbu a udržitelný rozvoj Středočeského kraje, založený na vyváženém vztahu územních podmínek pro hospodářský rozvoj, sociální soudržnost obyvatel a příznivé životní prostředí kraje. Priority uvedené v následujících článcích jsou základním východiskem pro zpracování územně plánovacích dokumentací a územně plánovacích podkladů – na úrovni kraje i obcí – a pro vytváření územních podmínek pro jejich realizaci při rozhodování o změnách v území.
- (02) Vytvářet územní podmínky pro změny v území související s umístováním aktivit mezinárodního a republikového významu dle Politiky územního rozvoje a významných záměrů nadmístního významu k naplnění cílů a

<sup>1</sup> Dále jen A3 ZÚR SK.

<sup>2</sup> Dále jen ZÚR nebo ZÚR SK.



opatření strategických rozvojových dokumentů na úrovni Středočeského kraje.

3. Článek (03) se zrušuje. Číslování následujících článku se nemění.
4. Článek (04) se mění takto:
  - a) V prvním odstavci se mezi slova „Vytvářet...“ a „...podmínky“ vkládá slovo „územní“.
  - b) Ve druhém odstavci se první slovo „Posilovat...“ nahrazuje slovy „Rozvíjet sídelní, pracovištní a obslužnou funkci...“.
  - c) Třetí a čtvrtý odstavec se zrušují.
5. Vkládají se dva nové články s označením (04a) a (04b):
  - (04a) Podporovat stabilizaci a postupné zlepšování stavu složek životního prostředí, zejména v silně urbanizovaných oblastech. Vytvářet územní podmínky pro postupné snižování zátěže obytného a rekreačního území hlukem a emisemi z dopravy a výrobních provozů. Plochy pro umístění chráněných staveb nevymezovat v území, ve kterém lze v budoucnu důvodně předpokládat překročení platných hygienických limitů v důsledku umístění a realizace staveb dopravní, případně technické infrastruktury nadmístního významu.
  - (04b) Vytvářet územní podmínky pro výsadbu zeleně, přednostně v silně urbanizovaných oblastech (zelené pásy) a v oblastech s dlouhodobě zhoršenou kvalitou ovzduší nebo vysokou intenzitou zemědělského využití.
6. Článek (05) zní:
  - (05) Vytvářet územní podmínky:
    - a) pro zkvalitnění a rozvoj:
      - dopravní infrastruktury mezinárodního a republikového významu,
      - dopravního propojení spádových center osídlení,
      - systémů dopravní obsluhy, zejména integrované hromadné dopravy a šetrných druhů dopravy (železniční, cyklistická a pěší doprava) v návaznosti na ostatní dopravní systémy kraje;
    - b) pro odstraňování dopravních závad spojených s nežádoucím omezováním plynulosti dopravy a snižování bezpečnosti motorového i nemotorového provozu, zejména v zastavěném území.
7. Článek (06) se mění takto:
  - a. V textu za písm. a) se před poslední slovo „...stability...“ vkládá slovo „ekologické“.
  - b. Text za písm. b) zní: „ochranu přírodních, kulturních a civilizačních hodnot směřující k zachování a dotváření nejvýraznějších jevů a znaků, které vystihují jedinečnost a nezaměnitelnost charakteru území“.

- c. Text za písm. c) se mění takto:
- i. v úvodní části se slova „...*doplnění výrazu*...“ nahrazují slovy „**doplňování obrazu**“;
  - ii. v koncové části se slova „...*a omezit fragmentaci krajiny a srůstání sídel*“ nahrazují slovy „**nové rozvojové plochy nevymezovat v lokalitách, kde by jejich zastavění vedlo ke srůstání sídel a omezení průchodnosti území nebo snížení prostupnosti krajiny v migračních trasách volně žijících živočichů.**“;
- d. odstavec původně označený písm. „d)<sup>3</sup>“ se zrušuje;
- e) následující odstavec se nově označuje písm. „d)“ a zní:  
„ochranu a další využívání zdrojů nerostných surovin (zejména vápenců a stavebních surovin) s ohledem na přírodní hodnoty území kraje a v souladu s ostatními principy udržitelného rozvoje.“
8. Článek (07) se mění takto:
- a) V větě článku:
    - i. mezi slova „...*vyvážený rozvoj*...“ a „...*hospodářských činností*...“ se vkládají slova „...**osídlení a**...“;
    - ii. druhá část věty za slovem „...*kraje*,“ se vypouští a nahrazuje textem: „...**se zaměřením na**:“
  - b) odstavce pod větím označené písm. a) až g) se mění takto:
    - i. vkládá se nový odstavec označený písm. „a)“ s tímto textem:
      - a) **zkvalitňování a rozvoj rezidenční, výrobní a obslužné funkce spádových center osídlení;**
  - c) následující odstavce se nově označují písm. „b)“, „c)“ atd.
    - i. text za písm. „b)“ až „e)“ zní:
      - b) **ochranu, zkvalitňování a rozvoj obytné funkce sídel a jejich rekreačního zázemí s odpovídajícím zastoupením ploch veřejných prostranství; veřejné zeleně a o veřejné infrastruktury;**
      - c) **vyvážené a efektivní využívání zastavěného území a zachování funkční a urbanistické celistvosti sídel s akcentem na:**
        - ⇒ **přednostní využití nezastavěných ploch, ploch určených k asanaci a změnu využití objektů**

---

<sup>3</sup> V celém textu je odkazováno na značení dle ZÚR Středočeského kraje ve znění 1., 2., 6. a 7. aktualizace.

- a areálů původní zástavby v zastavěném území před výstavbou ve volné krajině;
- ⇒ vzájemnou koordinací územního rozvoje spádových center osídlení a obcí v jejich zázemí.
- d) podporu rozvoje cestovního ruchu, rekreace a turistiky vytvářením podmínek:
- ⇒ pro využívání přírodních a kulturně historických hodnot území jako atraktivit cestovního ruchu při respektování jejich nezbytné ochrany,
- ⇒ pro rozvoj systému pěších a cyklistických tras s vazbou na přilehlá území hl. m. Prahy a sousedních krajů,
- ⇒ pro rozvoj rekreační vybavenosti a související podpůrné vybavenosti a infrastruktury, zejména:
- podél řek Sázavy a Berounky jako hlavních tras vodní turistiky,
  - ve vazbě na pěší turistické a cyklistické trasy nadmístního významu,
- ⇒ v lokalitách a oblastech s významným potenciálem rekreace u vody,
- ⇒ v územích s potenciálem pro krátkodobou rekreaci a v zázemí významných center osídlení,
- ⇒ v zázemí a v okrajových částech CHKO Brdy, CHKO Křivoklátsko, CHKO Český kras, CHKO Kokořínsko – Máchův kraj a CHKO Český ráj;
- e) podporu hospodářského rozvoje a vznik nových pracovních příležitostí, s preferencí ekonomických odvětví s vyšší přidanou hodnotou, zejména aplikovaného výzkumu, strategických služeb (znalostní ekonomika);
- ii. v textu za písm. „f)“ se celý text zrušuje a nahrazuje se textem:  
*„doplnění krajinných prvků zvyšujících ekologickou stabilitu krajiny a podporujících další mimoprodukční funkce zemědělství (půdoochrannou, protierozní, vodochrannou, krajínovornou);*
- iii. odstavec původně označený písm. „f)“ se celý zrušuje, následující odstavec se nově označuje písm. „g)“;
- iv. text za písm. „g)“ zní:
- g) stabilizaci a rozvoj zásobování území energiemi, zejména v republikových a nadmístních souvislostech;

v. za písm. „g)“ se vkládají dva nové odstavce s označením „h)“ a „i)“ v tomto znění:

- h) podporu opatření k ochraně a obnově jakosti vod, přirozeného vodního koloběhu v území a schopnosti území zadržovat vodu (infiltrace, retence);
- i) preventivní ochranu území před současnými i předvídatelnými bezpečnostními hrozbami přírodního a antropogenního charakteru s cílem minimalizovat negativní dopady možných mimořádných událostí a krizových situací na chráněné zájmy na území kraje, přičemž za chráněné zájmy jsou považovány především životy, zdraví a majetek osob, a dále přírodní, kulturně historické a civilizační hodnoty území.

9. Články (08) a (09) zní:

- (08) Vytvářet územní podmínky pro realizaci rozvojových aktivit v oblastech s oslabenou strukturou osídlení a slabou hospodářskou základnou, zejména v okrajových částech (specifických oblastech) Středočeského kraje v koordinaci se sousedními kraji.
- (09) Podporovat rozvoj územních a kooperačních vazeb okrajových oblastí kraje s územím sousedních krajů Královéhradeckého, Libereckého, Pardubického, Plzeňského a Jihočeského, Kraje Vysočina a hl. m. Prahy s cílem zlepšení dostupnosti a zkvalitnění obslužných funkcí spádových center osídlení.

Změny provedené v kapitole:

## 2. ZPŘESNĚNÍ VYMEZENÍ ROZVOJOVÝCH OBLASTÍ A ROZVOJOVÝCH OS, VYMEZENÝCH V PÚR A VYMEZENÍ ROZVOJOVÝCH OBLASTÍ, ROZVOJOVÝCH OS A ROZVOJOVÝCH CENTER KRAJSKÉHO VÝZNAMU

10. Označení a název kapitoly „2. Zpřesnění vymezení rozvojových oblastí a rozvojových os, vymezených v PÚR a vymezení rozvojových oblastí, rozvojových os a rozvojových center krajského významu“ se nahrazuje se novým označením a názvem:

### **B. ROZVOJOVÉ OBLASTI A OSY, CENTRA OSÍDLENÍ KRAJSKÉHO VÝZNAMU**

*Tato kapitola obsahuje zpřesnění vymezení rozvojových oblastí a rozvojových os [§ 32 odst. 1 písm. b) stavebního zákona] vymezených v politice územního rozvoje a vymezení oblastí se zvýšenými požadavky na změny v území, které svým významem přesahují území více obcí (nadmístní rozvojové oblasti a nadmístní rozvojové osy), kromě toho kapitola obsahuje hierarchizovaný přehled center osídlení na území kraje.*

11. Vkládá se nový článek 09a:

(09a) Společnými požadavky na účelné a hospodárné uspořádání území a úkoly pro územní plánování ve všech vymezených rozvojových oblastech a osách jsou:

- a) Při vytváření podmínek pro změny v území minimalizovat negativní dopady na přírodní, kulturně historické a civilizační hodnoty území a využívat příležitostí k posilování stávajících a vytváření nových hodnot.
- b) Vymezování nových ploch pro bydlení, rekreaci a občanskou vybavenost, vždy včetně odpovídající veřejné infrastruktury a při uplatňování těchto kritérií:
  - preference lokalit dříve zastavěných nebo devastovaných území (brownfields) a dosud nevyužitých ploch v zastavěném území, včetně proluk ve stávající zástavbě;
  - lokalit mimo záplavová území;
  - zachování průchodnosti území a prostupnosti krajiny v migračních trasách volně žijících živočichů.
- c) Uplatňování těchto kritérií při vyhledávání území pro vymezení nových rozvojových ploch pro ekonomické aktivity:
  - vazba na významná sídla ve struktuře osídlení;

- existující nebo plánovaná vazba na nadřazenou síť dopravní a technické infrastruktury;
  - preference lokalit dříve zastavěných nebo devastovaných území (brownfields) a v prolukách stávající zástavby;
  - lokalit mimo záplavová území;
  - zachování průchodnosti území a prostupnosti krajiny v migračních trasách volně žijících živočichů;
  - minimalizace negativních dopadů na centrální a obytná území sídel;
  - prověření vhodných limitů rozlohy areálů, objemů i výšky zástavby, podílu nezpevněných (zelených) ploch, vzhledem ke konkrétním územním a krajinným podmínkám, krajinnému rázu, vztahu k osídlení, k rekreačním hodnotám území;
- d) Prověření rozsahu a způsobu využití zastavitelných ploch, vymezených v územních plánech obcí s ohledem na:
- celkový rozvojový potenciál území a limity rozvoje území
  - stávající kapacity a rozvojový potenciál související dopravní a technické infrastruktury a občanské vybavenosti obce;
  - možnosti transformace nevyužitých výrobních ploch a areálů;
  - ochranu přírodních a kulturních a civilizačních hodnot a respektování ostatních limitů využití území.
- e) Zkvalitnění a rozvoj dopravního propojení a dopravní obsluhy hlavních sídelních center a jejich spádového území, včetně podpory rozvoje systémů integrované hromadné dopravy ve vazbě na pěší dopravu a cyklodopravu.

Další zásady pro usměrňování územního rozvoje, kritéria a podmínky pro rozhodování o možných variantách změn v území a úkoly pro územní plánování pro jednotlivé rozvojové oblasti a osy, pokud je ZÚR stanovují, jsou uvedeny v následujících podkapitolách.

12. Název kapitoly „2.1. Rozvojová oblast republikového významu“ se nahrazuje se novým názvem:

## **B.1. ROZVOJOVÁ OBLAST DLE PÚR ČR**

13. Článek (10) se mění takto:

- a) návětí článku se upravuje:
- i. za slovo „...vymezení...“ vkládá slovo „...metropolitní...“;
  - ii. závorka za OB1 Praha „...(PÚR 2008)...“ se vypouští;

- b) v textu za písm. „a“ se mezi slova „...Libušín (Libušín)<sup>4</sup>“ a „Lidice..“ vkládají slova a poznámka pod čarou: „...Lány (Lány<sup>5</sup>, Vašírov)...“;
- c) v textu za písm. „b“ se zrušuje text „Chrutenice (Chrutenice)“;
- d) v textu za písm. „e“ se mezi slova „...Přerov nad Labem (Přerov nad Labem)“ a „Stará Lysá...“ vkládají slova: „Semice (Semice nad Labem)“;
- e) v textu za písm. „f“:
- i. mezi slova „...Český Brod (Český Brod, Liblice u Českého Brodu, Štolmíř)“ a „Kounice...“ se vkládají slova „Doubravčice (Doubravčice), Hradešín (Hradešín)“;
  - ii. mezi slova „...Kounice (Kounice), a „Přišimasy...“ se vkládají slova Masojedy (Masojedy), Mrzky (Mrzky), Přehvozdí (Přehvozdí);
  - iii. mezi slova „...Tismice (Limuzy, Tismice)“ a „Tuklaty...“ se vkládají slova „Tuchoraz (Tuchoraz)“;
  - iv. na konci odstavce se před slova „...Vykáň (Vykáň)“ vkládají slova Vrátkov (Vrátkov);
- f) v textu za písm. „g“:
- i. mezi slova „...Hrusice (Hrusice) a „Kamenice...“ se vkládají slova „Jevany (Jevany), Kaliště (Kaliště u Ondřejova, Lensedly)“;
  - ii. mezi slova „...Pětihosty (Pětihosty)“ a „Petříkov...“ se vkládají slova „Ondřejov (Ondřejov u Prahy, Třemblat, Turkovice u Ondřejova);
  - iii. na konci odstavce se za slova „...Vyžlovka (Vyžlovka)“ vkládají slova „Zvánovice (Zvánovice)“;
- g) v textu za písm. „h“ se v závorce za slovem „...Štěchovice“:
- i. u slov „Štěchovice u Prahy“ doplňuje poznámka pod čarou s tímto textem: „Pouze část území mimo přírodní park Střed Čech.“;
  - ii. za slovy „Štěchovice u Prahy“ se doplňuje slovo „Masečín“;
- h) v textu za písm. „i“ se mezi slova „...Mořina (Trněný Újezd)“ a „Trubín...“ vkládají slova „Svinaře (Svinaře)“.
- i) v textu za písm. „i“ se mezi slova „...Hýskov (Hýskov)“ a „Králov Dvůr ...“ vkládají slova „Chrutenice (Chrutenice)“.

---

<sup>4</sup> Katastrální území.

<sup>5</sup> Pouze část území mimo CHKO Křivoklátsko.

14. Článek (11) se upravuje takto:

- a) vkládají se dva nové odstavce s označením „a)“ a „b)“ v tomto znění:
- a) vytvářet podmínky pro rozvoj kooperačních vazeb blízkých měst Beroun a Králův Dvůr, Lysá nad Labem a Milovice, Nové Strašecí a Stochov;
  - b) rozvíjet obslužný potenciál center v příměstském území Prahy, zejména Hostivice a Jesenice pro potřeby jejich dynamicky se rozvíjejícího spádového území;
- b) následující čtyři odstavce se nově označují písm. „c)“ až „f)“;
- c) text za písm. „c)“ se mění:
- i. úvodní slova „*vytvářet podmínky pro realizaci...*“ se nahrazují slovy „*vytvářet územní podmínky pro rozvoj*“;
  - ii. za závorkou se slova „(vč. *vysokorychlostních tratí*)“ se slova „...*v nových koridorech do směrů*...“ se slova „...*v nových koridorech do směrů*“ nahrazují slovy „*ve směru*“;
  - iii. za slovy „...*České Budějovice*“:
    - se ruší čárka,
    - ponechává se spojka „*a*“,
    - vypouští se následující slova „...*tím i vytvořit podmínky*...“;
- d) text za písm. „d)“ se mění:
- i. v větě se mezi slova „...*center*“ a „*na nadřazenou*...“ vkládá slovo „*osídlení*“;
  - ii. v odrážce b.1) se text „...*R6 a R7*...“ nahrazuje „*D6 a D7*“.
- e) text za písm. „e)“ se mění:
- i. text větě za úvodními slovy „*zlepšit vazby*...“ zní: „...*center osídlení na stávající dálniční síť doplněním MÚK*“
  - ii. první odrážka „c.1)“ se zrušuje; následující odrážky se nově označují „e.1), e.2) a e.3)“;
  - iii. v odrážce „e.1)“ se označení „...*R6*...“ mění na „...*D6*...“;
- f) text za písm. „f)“ zní: „*rozvíjet tangenciální vazby mezi centry osídlení a přístup sídel na nadřazenou radiální silniční síť, zejména prostřednictvím aglomeračního okruhu (silnice II/101 a I/61)*“;
- g) odstavec původně označený písm. „e)“ se zrušuje, následující dva odstavce se nově označují písmeny „g)“ a „h)“;
- h) text za písm. „g)“ zní: „*podporovat rozvoj ekonomických aktivit na území města Milovice, přednostně v lokalitách Boží Dar, Pod Liškami a Topolová,*



vytvářet územní podmínky pro rozvoj související dopravní a technické infrastruktury“;

- i) v textu za písm. „h)“ se slova „...letišť Praha/Ruzyně“ nahrazují slovy „Letiště Václava Havla Praha“;
  - j) odstavce původně označené písm. „h)“ a „i)“ se zrušují, následující tři odstavce se nově označují písmeny „i)“, „j)“ a „k)“;
  - k) text za písm. „j)“ zní: „vytvářet podmínky pro zkvalitňování a rozvoj každodenní a příměstské rekreaci, přitom zohledňovat potřeby hl. m. Prahy“;
  - l) odstavce původně označené písm. „m)“, „n)“ a „o)“ se zrušují.
15. Článek (12) se mění takto:
- a) odstavec původně označený písm. „a)“ se zrušuje, následující odstavce se nově označují písm. „a)“, „b)“, „c)“ atd.
  - b) text za písm. „a)“ zní: „vymezovat plochy silniční dopravy pro zkvalitnění dopravních vazeb sídel na místní úrovni a jejich napojení na nadřazenou silniční síť“;
  - c) text za písm. „c)“ zní: „v obcích s rekreačním potenciálem, zejména v zázemí center osídlení a hl. m. Prahy vymezovat plochy pro další rozvoj rekreačních aktivit bez narušení přírodních krajinných a kulturně historických hodnot území“;
  - d) odstavec původně označený písm. „e)“ se zrušuje, následující odstavec se nově označuje písmenem „d)“;
  - e) text za písm. „d)“ zní: „při vytváření podmínek pro změny v území minimalizovat negativní dopady na přírodní, krajinné hodnoty a kulturně historické hodnoty CHKO Český Kras a CHKO Křivoklátsko a dále na hodnoty vyhlášených přírodních parků“;
  - f) odstavec původně označený písm. „g)“ včetně odrážek „g.1)“ a „g.2)“ se zrušuje;
  - g) vkládají se tři nové odstavce označené písm. „e)“ až „g)“ v tomto znění:
    - e) „územní rozvoj obcí ve správních obvodech ORP sousedících s územím hl. m. Prahy vzájemně koordinovat s rozvojovými aktivitami hlavního města“;
    - f) koordinovat územní rozvoj měst a obcí, zejména Beroun – Králův Dvůr a Neratovice – Libiš a dále obcí, kde již došlo ke spojení zastavěných území“;
    - g) v obcích s nedostatečnou ochranou před záplavami vymezovat plochy pro realizaci odpovídajících opatření povodňové ochrany sídel a pro regulaci odtokových poměrů na území obcí podél vodních toků:“

SO ORP	Obec	Vodní tok
Benešov	Čerčany	Sázava
	Čtyřkoly	Sázava
	Krhanice	Sázava
	Lštěň	Sázava

Návrh 3. aktualizace Zásad územního rozvoje Středočeského kraje - Výrok pro vydání dle § 41 v návaznosti na § 42 odst. 4 stavebního zákona

SO ORP	Obec	Vodní tok
	Nespeky	Sázava
	Týnec nad Sázavou	Sázava
	Poříčí nad Sázavou	Sázava
Beroun	Beroun	Berounka, Litávka
	Hýskov	Berounka
	Králův Dvůr	Litávka
	Liteň	Berounka
	Zadní Třebaň	Berounka
Brandýs nad Labem -Stará Boleslav	Borek	Labe
	Brandýs nad Labem - Stará Boleslav	Labe
	Čelákovice	Labe
	Husinec	Vltava
	Káraný	Jizera, Labe
Brandýs nad Labem -Stará Boleslav	Klecany	Vltava
	Křenek	Labe
	Lázně Toušeň	Jizera, Labe
	Máslovice	Vltava
	Mratín	Mratínský potok
	Nový Vestec	Labe
	Sluhy	Mratínský potok
	Veleň	Mratínský potok
	Záryby	Labe
	Zdiby	Vltava
Černošice	Černošice	Berounka
	Davle	Sázava
	Dobřichovice	Berounka
	Hostivice	Šárecko-Litovický potok
	Jílové u Prahy	Sázava
	Kamenný Přívoz	Sázava
	Lety	Berounka
	Libčice nad Vltavou	Vltava
	Ptice	Loděnice
	Roztoky	Vltava, Berounka
	Řevnice	Berounka
Všenory	Berounka	
Český Brod	Český Brod	Šembera
Kladno	Družec	Loděnice
	Horní Bezděkov	Loděnice
	Malé Kyšice	Loděnice
	Svárov	Loděnice
	Unhošť	Loděnice

SO ORP	Obec	Vodní tok
Kralupy nad Vltavou	Dolany nad Vltavou	Vltava
	Chvatěruby	Vltava
	Kralupy nad Vltavou	Zákolanský potok, Vltava
	Nelahozeves	Vltava
	Veltrusy	Vltava
	Zlončice	Vltava
Lysá nad Labem	Lysá nad Labem	Labe
	Ostrá	Labe
	Přerov nad Labem	Labe
	Semice	Labe
Neratovice	Kostelec nad Labem	Labe, Mratínský potok
	Libiš	Labe
	Neratovice	Labe
	Tišice	Labe
Říčany	Kaliště	Sázava

16. Název kapitoly „2.2. Rozvojové osy republikového významu“ se nahrazuje se novým názvem:

## B.2. ROZVOJOVÉ OSY DLE PÚR ČR

17. Článek (13) se mění takto:

- V větě se vypouští celá závorka s textem: „dle PÚR ČR 2008“.
- v prvním řádku se ruší text „Praha – Beroun – Plzeň“ a nahrazuje se textem „Praha – Plzeň – hranice ČR / Německo (– Nürnberg)“;
- v druhém řádku se ruší text „Praha – Kralupy nad Vltavou – Ústí nad Labem“ a nahrazuje se textem „Praha – Ústí nad Labem – hranice ČR / Německo (– Dresden)“;
- ve třetím řádku se ruší text „Praha – Mladá Boleslav – Liberec“ a nahrazuje se textem „Praha – Liberec – hranice ČR / Německo, Polsko (– Görlitz / Zgorzelec)“;
- ve čtvrtém řádku se ruší text „Praha – Poděbrady – Hradec Králové (- Wroclaw)“ a nahrazuje se textem „Praha – Hradec Králové / Pardubice (podél dálnice D11) – Trutnov – hranice ČR/Polsko (– Wroclaw)“;
- v pátém řádku se ruší text „Praha – Kolín – Pardubice (- Wroclaw)“ a nahrazuje se textem „Praha – Kolín – Chvaletice – Pardubice (podél železničního spojení Praha – Kolín – Pardubice)“;
- za text „OS5 Praha – Kolín – Jihlava (– Brno)“ vkládá nový řádek: „OS5a Praha – Jihlava“.

- h) v osmém řádku se ruší text „*Praha – Benešov – České Budějovice*“ a nahrazuje se textem „*Praha – Benešov – Tábor – České Budějovice – hranice ČR / Rakousko (– Linz)*“;
18. Název kapitoly „2.2.1. *Rozvojová osa OS1 Praha – Beroun – Plzeň*“ se nahrazuje se novým názvem:

### **B.2.1. Rozvojová osa OS1 Praha–Plzeň–hranice ČR/Německo (–Nürnberg)**

19. V článku (14) písm. „b)“ se do závorky za slovo „*Cerhovice*“ doplňuje čárka a vkládá se slovo „*Třenice*“.
20. Článek (15) se mění takto:
- a) text za písm. „a)“ zní: „*podmínky pro bydlení a obslužné funkce rozvíjet zejména ve spádových centrech osídlení Zdice a Hořovice a dále v Žebráku; v Hořovicích rozvíjet potenciál nástupního centra do přilehlé části CHKO Brdy;*“
- b) text za písm. „b)“zní: „*ekonomické aktivity rozvíjet v prostoru Zdice – Cerhovice, přednostně v průmyslových zónách Bavoryně a Žebrák a případně v dalších plochách s přímou vazbou na dálnici D5 a část III. TŽK při zachování základní prostupnosti území;*“
- c) odstavec označený písm. „c)“ se zrušuje.
21. Článek (16) se mění takto:
- a) text za písm. „a)“ zní: „*v územních plánech dotčených obcí řešit vedení úseků silnic II/114 a II/117, navazujících na dálnici D5 s cílem omezení vlivů na zastavěná území sídel;*“
- b) odstavce označené písm. „b)“ až „e)“, včetně odrážky „e.1)“ se zrušují.
22. Označení kapitoly „2.2.2. *Rozvojová osa OS2 Praha – Kralupy nad Vltavou – Ústí nad Labem*“ se mění na:

### **B.2.2. Rozvojová osa OS2 Praha – Ústí nad Labem – hranice ČR / Německo (–Dresden)**

23. V článku (17) písm. a) se za slova v závorce „...(*Dušníky nad Vltavou*)“ doplňuje čárka a vkládají se slova „...*Vraňany (Mlčechvosty, Vraňany<sup>6</sup>)*“, včetně poznámky;
24. Článek (18) se mění takto:
- a) text za písm. „a)“ zní: „*obytnou funkci posilovat zejména v obcích Ledčice a Sazená;*“;

---

<sup>6</sup> Pouze části katastrálních území mezi žel. tratí č. 090 a polní cestou Mlčechvosty- Jeviněves.

- b) text za písm. „b)“ zní: „pro umístování nových ekonomických aktivit preferovat plochy s bezkolizní vazbou na dálnici D8, silnici I/16 a MÚK D8 (Exit 18) a I. a IV. TŽK.“

25. Článek (19) se mění takto:

- a) text za písm. „a)“ zní: „v obcích s nedostatečnou ochranou před záplavami vymezovat plochy pro realizaci odpovídajících opatření povodňové ochrany sídel a pro regulaci odtokových poměrů na území obcí podél vodních toků:“

SO ORP	Obec	Vodní tok
Kralupy nad Vltavou	Nová Ves	Vltava
	Všestudy	Vltava
Mělník	Vraňany	Vltava

- b) odstavce označené písm. „b)“ až „e)“, včetně odrážky „e.1)“ se zrušují.

26. Označení kapitoly „2.2.3. Rozvojová osa OS3 Praha – Mladá Boleslav – Liberec“ se mění na:

### **B.2.3. Rozvojová osa OS3 Praha – Liberec – hranice ČR / Německo, Polsko (– Görlitz / Zgorzelec)**

27. Článek (20) se mění takto:

- a) v textu za písm. „c)“:

- i. v závorce za slovem „Březina“ ke slovům „(Březina u Mnichova Hradiště)“ se k názvu k. ú. doplňuje poznámka pod čarou v tomto znění: „Bez části území východně od silnice II/610 Březina – Příšovice.“
- ii. do závorky na konci textu se za slovo „Hoškovice“ doplňuje čárka a vkládají se slova „Podolí u Mnichova Hradiště“ a následující slova „Mnichovo Hradiště (Podolí u Mnichova Hradiště)“ se zrušují;

- b) v textu za písm. d)“ se v závorce za slovy „Bakov nad Jizerou“ k názvu k. ú. „Malá Bělá“ doplňuje poznámka pod čarou v tomto znění: „Bez severozápadní části k. ú. mezi silnicemi II/276 a III/26823.“

28. Článek (21) se mění takto:

- a) text za písm. „a)“ zní: „podmínky pro bydlení a obslužné funkce spádového centra rozvíjet zejména ve městě Benátky nad Jizerou, podmínky pro bydlení rozvíjet v obcích Brodce-Horky nad Jizerou, Předměřice nad Jizerou, Tuřice a Březina;“
- b) text za písm. „b)“ zní: „rozvoj ekonomických aktivit podporovat zejména na území Benátek nad Jizerou, přednostně v území bývalého vojenského újezdu Mladá a dále obcích Brodce a Březina na plochách s přímou vazbou na dálnici D10;“
- c) odstavec původně označený písm. „c)“ se zrušuje, následující odstavec se nově označuje písm. „c)“.

29. Článek (22) se mění takto:

- a) text za písm. „a)“ zní: „v obcích s nedostatečnou ochranou před záplavami vymezovat plochy pro realizaci odpovídajících opatření povodňové ochrany sídel a pro regulaci odtokových poměrů na území obcí podél vodních toků:“

SO ORP	Obec	Vodní tok
Mladá Boleslav	Bakov nad Jizerou (též součást OBk2)	Bělá, Jizera,
	Bítouchov (též součást OBk2)	Jizera
	Bradlec (též součást OBk2)	Jizera
	Brodce	Jizera
	Dalovice (též součást OBk2)	Jizera
	Horky nad Jizerou	Jizera
	Jizerní Vtelno (též součást OBk2)	Jizera
	Krnsko (též součást OBk2)	Jizera
	Mladá Boleslav (též součást OBk2)	Klenice, Jizera
	Nová Ves u Bakova (též součást OBk2)	Bělá, Jizera
	Písková Lhota (též součást OBk2)	Jizera
	Předměřice nad Jizerou	Jizera
	Řepov (též součást OBk2)	Klenice
	Tuřice	Jizera
	Vinec (též součást OBk2)	Jizera
Mnichovo Hradiště	Březina	Jizera
	Kláster Hradiště nad Jizerou (též součást OBk2)	Zábrdka, Jizera
	Loukov	Jizera
	Loukovec	Jizera
	Mnichovo Hradiště (též součást OBk2)	Jizera
	Ptýrov (též součást OBk2)	Jizera

- b) odstavec původně označený písm. „b)“ se zrušuje,
- c) následující odstavec se nově označuje písm. „b)“ a v závorce na konci textu se označení ...„R10“ mění na „D10“.
- d) odstavce původně označené písm. „d)“ až „f)“, včetně odrážek „f.1)“ a „f.2)“ se zrušují.

30. Vkládá se nový článek (22a), který zní:

- (22a) Pro rozvojovou osu OS3 současně platí zásady pro usměrňování územního rozvoje a rozhodování o změnách v území a úkoly pro územní plánování formulované v rámci rozvojové oblasti nadmístního významu OBk2.

31. Označení kapitoly „2.2.4. Rozvojová osa OS4 “ Praha – Poděbrady / Kolín – Hradec Králové / Pardubice (- Wrocław) se mění na:

#### **B.2.4. Rozvojová osa OS4**

- **větev Praha – Hradec Králové / Pardubice (podél dálnice D11) – Trutnov – hranice ČR / Polsko (- Wrocław);**
- **větev Praha – Kolín – Chvaletice – Pardubice (podél železničního spojení Praha – Kolín – Pardubice)**

32. V článku (23) písm. „h)“ se vypouštějí slova:

- „Pečky (Bohouňovice I, Bořetice u Kolína, Červené Pečky, Dolany u Červených Peček, Opatovice“;
- „Grunta (Grunta)“;
- „Libenice (Libenice), Nebovidy (Nebovidy)“;
- „Pašinka (Pašinka)“;
- „Ratboř (Ratboř).

33. Článek (24) se mění takto:

- v textu za písm. „a)“ se úvodní část věty „rozvoj bydlení sledovat zejména do obcí...“ nahrazuje slovy: „**podmínky pro bydlení rozvíjet zejména v obcích...**“
- text za písm. „b)“ zní: „**podporovat rozvoj zemědělské výroby současně s odpovídajícím zkvalitňováním obslužné funkce sídel;**“
- za podnadpis „východní část“ se vkládá pomlčka a slova „- **jižní větev**“;
- text za písm. „c)“ zní: „**podporovat rozvoj kooperačních vazeb města Týnec nad Labem a obce Záboří nad Labem pro stabilizaci lokálního centra osídlení v tomto území;**“
- text za písm. „d)“ zní: „**podmínky pro bydlení rozvíjet zejména v městech, Týnec nad Labem a Záboří nad Labem a v obci Konárovice;**“
- text za písm. „e)“ zní: „**nové ekonomické aktivity rozvíjet zejména v Týnci nad Labem**“;
- text za písm. „f)“ zní: „**zkvalitnit dopravní propojení s přílehlou částí Pardubického kraje prostřednictvím nové trasy silnice I/2 v koridoru Hlízov – Záboří nad Labem (- Chvaletice )**“;
- text za písm. „g)“ zní: „**nenarušit vysoké přírodní hodnoty údolní nivy Labe;**“
- vkládá se nový podnadpis: „východní část – severní větev“;
- text za písm. „h)“ zní: „**obytnou funkci rozvíjet zejména v obcích s přímým napojením na dálnici D11 (Žiželice, Žehuň)**“;

- k) v textu za písm. „i)“ zní: „**vytvářet podmínky pro posílení spádových vazeb Žiželic k Chlumci nad Cidlinou (Královéhradecký kraj)**“;
- l) vkládají se dva nové odstavce s označením „j)“ a „k)“ v tomto znění:
- j) „**zkvalitnit dopravní napojení sídel podél silnic II/327 a II/328 na dálnici D11;**
- k) **nenarušit vysoké přírodní hodnoty území v prostoru Žehuňský rybník – Obora Kněžičky.**“

34. Článek (25) se mění takto:

- a) odstavec původně označený písm. „a)“ se zrušuje, následující dva odstavce se nově označují písm. „a)“ a „b)“;
- b) v textu za písm. „a)“ se za slova „...**půdní fond**“ doplňuje čárka a vkládají se slova „**při respektování odpovídajících požadavků na rozvoj bydlení a lokální občanské vybavenosti**“;
- c) text za písm. „b)“ zní: „**upřesnit vymezení koridoru pro rozšíření a přeložku silnice I/12 v úseku Úvaly – Český Brod, včetně optimalizace vazeb okolních sídel na navrhovanou MÚK Český Brod;**“
- d) vkládá se nový odstavec označený písm. „c)“ v tomto znění:
- c) **v obcích s nedostatečnou ochranou před záplavami vymezovat plochy pro realizaci odpovídajících opatření povodňové ochrany sídel a pro regulaci odtokových poměrů na území obcí podél vodních toků:**

SO ORP	Obec	Vodní tok
Český Brod	Klučov (též součást OS5)	Šembera
	Poříčany (též součást OS5)	Šembera
Nymburk	Třebestovice (též součást OS5)	Šembera

- e) za podnadpis „**východní část**“ se vkládá pomlčka a slova „**- jižní větev**“;
- f) odstavce původně označené písm. „d)“ až „h)“, včetně odrážek „f.1)“ a „f.2)“ se zrušují, následující odstavec se nově označují písm. „d)“;
- g) text za písm. „d)“ zní: „**vytvářet územní podmínky pro rozvoj kooperačních vazeb města Týnec nad Labem a obce Záboří nad Labem;**“
- h) odstavce původně označené písm. „j)“ až „l)“, včetně odrážky „l.1)“ se zrušují;
- i) vkládá se nový odstavec označený text za písm. „e)“, který zní: „**v obcích s nedostatečnou ochranou před záplavami vymezovat plochy pro realizaci odpovídajících opatření povodňové ochrany sídel a pro regulaci odtokových poměrů na území obcí podél vodních toků.**“

SO ORP	Obec	Vodní tok
Kolín	Pňov-Předhradí (též součást OBk1 a OS5)	Labe
	Kolín (též součást OBk1 a OS5)	Labe
	Nová Ves I (též součást OBk1 a OS5)	Labe



SO ORP	Obec	Vodní tok
Kolín (pokr.)	Starý Kolín (též součást OBk1 a OS5)	Labe
	Tři Dvory (též součást OBk1 a OS5)	Labe
	Velký Osek (též součást OBk1 a OS5)	Labe
	Veltruby (též součást OBk1 a OS5)	Labe
	Konárovice	Labe
	Týnec nad Labem	Labe
	Veletov	Labe
Kutná Hora	Svatý Mikuláš	Labe
	Záboří nad Labem	Labe

j) na konec článku se vkládá nový text v tomto znění:

„východní část – severní větev

f) v obcích s nedostatečnou ochranou před záplavami vymezovat plochy pro realizaci odpovídajících opatření povodňové ochrany sídel a pro regulaci odtokových poměrů na území obcí podél vodních toků:

SO ORP	Obec	Vodní tok
Nymburk	Kovanice (též součást OBk1)	Labe
	Nymburk (též součást OBk1)	Labe
	Sadská (též součást OBk1)	Šembera
Poděbrady	Libice nad Cidlinou (též součást OBk1)	Labe
	Oseček (též součást OBk1)	Labe
	Poděbrady (též součást OBk1)	Labe

35. Vkládá se nový článek (25a), který zní:

„(25a) Pro rozvojovou osu OS4 současně platí zásady pro usměrňování územního rozvoje a rozhodování o změnách v území a úkoly pro územní plánování formulované v rámci rozvojové oblasti nadmístního významu OBk1 Střední Polabí v rozsahu výše uvedených obcí ve správních obvodech ORP Nymburk, ORP Poděbrady a ORP Kolín, uvedených ve článku (23) písm. f) až h).“

36. Označení kapitoly „2.2.5. Rozvojová osa OS5 „Praha – Kolín – Jihlava (– Brno)“ se mění na:

**B.2.5. Rozvojová osa OS5 Praha – (Kolín) – Jihlava – Brno**

37. Článek (27) se mění takto:

- a) text za písm. „a)“ zní: „podmínky pro bydlení a obslužné funkce spádového centra rozvíjet zejména ve městě Čáslav, obytnou funkci dále v obcích Potěhy, Tupadly a Horky;“
- b) v textu za písm. „b)“ se slova „rozvoj ekonomických aktivit soustřeďovat zejména do...“ nahrazují slovy „územní podmínky pro rozvoj ekonomických aktivit vytvářet zejména na...“;

- c) v textu za písm. „c)“ se úvodní dvě slova „*urychlít přestavbu...*“ nahrazují slovy „*zkvalitnit silniční propojení Kutná Hora – Čáslav přestavbou...*“.
38. Článek (28) se mění takto:
- a) Odstavce označené písm. „a)“ a „b)“ se zrušují;
- b) následující odstavec se nově označuje písm. „a)“ a zní „*v územních plánech obcí dotčených provozem letiště Čáslav vymezovat nové plochy pro bydlení, včetně ploch smíšených obytných a ploch veřejného občanského vybavení (zejména pro vzdělání a výchovu, sociální a zdravotní služby) s ohledem na potřebu zajistit splnění platných hlukových limitů;*“
- c) následující tři odstavce původně označené písm. „d)“ až „f)“, včetně odrážky „f.1)“ se zrušují.
39. Vkládá se nový článek (28a), který zní:
- „(28a) Pro rozvojovou osu OS5 současně platí zásady pro usměrňování územního rozvoje a rozhodování o změnách v území a úkoly pro územní plánování formulované v rámci rozvojové oblasti nadmístního významu OBk1 Střední Polabí v rozsahu výše uvedených obcí ve správních obvodech ORP Kolín a ORP Kutná Hora, uvedených v článku (26) písm. e) a f).“

40. Vkládá se nová kapitola B.2.6.:

### **B.2.6. Rozvojová osa OS5a Praha - Jihlava**

41. Vkládají se nové články (28b) až (28e), které znějí:
- (28b) Rozvojová osa je vymezena tak, že do jsou zahrnuty následující obce (katastrální území):
- a) ve správním obvodu ORP Benešov: Divišov (Divišov u Benešova, Měchnov), Drahňovice (Drahňovice), Hvězdonice (Hvězdonice), Chocerady (Chocerady), Ostředek (Bělčice u Ostředka, Ostředek, Třemošnice);
- b) ve správním obvodu ORP Vlašim: Hulice (Hulice), Psáře (Psáře), Soutice (Soutice), Trhový Štěpánov (Dalkovice, Střečov nad Sázavou, Trhový Štěpánov), Všechlapy (Všechlapy nad Blaníci);
- c) ve správním obvodu ORP Kutná Hora: Zruč nad Sázavou (Nesměřice, Zruč nad Sázavou).
- Rozvojová osa dále zahrnuje též obce, které jsou součástí SOBk4:
- d) ve správním obvodu ORP Vlašim: Bernartice (Bernartice u Dolních Kralovic, Borovsko), Děkanovice (Děkanovice), Dunice (Dunice), Loket (Brzotice, Loket u Dolních Kralovic).
- (28c) ZÚR stanovují tyto zásady pro usměrňování územního rozvoje a rozhodování o změnách v území:
- a) podmínky pro bydlení a obslužné funkce spádových center rozvíjet v Divišově, Trhovém Štěpánově a Zruči nad Sázavou;
- b) podmínky pro rozvoj ekonomických aktivit vytvářet zejména v Divišově a Zruči nad Sázavou a dále v plochách s přímou vazbou na dálnici D1;

- c) nenarušit ochranný režim vodárenské vodní nádrže Švihov (Želivka).

(28d) ZÚR stanovují tyto úkoly pro územní plánování:

- a) prověřit možnost zkvalitnění silničního propojení s rozvojovou osou OSk3 ve směru Zruč nad Sázavou – Trhový Štěpanov (- Vlašim).
- b) v obcích s nedostatečnou ochranou před záplavami vymezovat plochy pro realizaci odpovídajících opatření povodňové ochrany sídel a pro regulaci odtokových poměrů na území obcí podél vodních toků:

SO ORP	Obec	Vodní tok
Benešov	Hvězdonice	Sázava
	Chocerady	Sázava

(28e) Na území obcí Bernartice, Děkanovice, Dunice a Loket (k. ú. Brzotice a Loket u Dolních Kralovic) současně platí zásady pro usměrňování územního rozvoje a rozhodování o změnách v území a úkoly pro územní plánování formulované v rámci specifické oblasti nadmístního významu SOBk 4 Dolní Kralovicko – Zbýšovsko.

42. Označení kapitoly „2.2.6. Rozvojová osa OS5 „Praha – Benešov – České Budějovice“ se mění na:

### **B.2.7. Rozvojová osa OS6 Praha–Benešov–Tábor–České Budějovice–hranice ČR/Rakousko (–Linz)**

43. V článku (29) se za písm. „b)“ vkládá tento text a nový odstavec, označený písm. „c)“: „Rozvojová osa dále zahrnuje též obce, které jsou součástí OBk6:

- c) ve správním obvodu **ORP Benešov**: Benešov (*Benešov u Prahy, Úročnice*), Bystřice (*Bystřice u Benešova, Jinošice, Líšno, Nesvačily u Bystřice, Tvoršovice*), Chlístov (*Chlístov u Benešova*), Václavice (*Václavice u Benešova*).“

44. Článek (30) se mění takto:

- a) text za písm. „a)“ zní: „podmínky pro bydlení, pro ekonomické aktivity a obslužné funkce spádového centra rozvíjet ve městě Votice, mj. též za účelem stabilizace počtu obyvatel;“
- b) text za písm. „b)“ zní: „obytnou funkci rozvíjet zejména v obcích Olbramovice, Heřmaničky a Miličín;“
- c) text za písm. „c)“ zní: „minimalizovat negativní dopady na přírodní a krajinné hodnoty přírodního parku Džbány – Žebrák.“

45. Článek (31) se mění takto:

- a) v textu za písm. „a)“:
- i. úvodní slova „stabilizovat nové vedení...“ se nahrazují slovy: „vytvořit územní podmínky pro...“

- ii. na konci odstavce se slova závorka se slovy „...(nový koridor)“ nahrazuje slovy „...v nové ose (IV. TŽK).“
  - b) odstavce označené písm. „b)“ až „e)“, včetně odrážky „e.1)“ se zrušují, odst. označený písm. „f)“ se nově označuje písm. „b)“.
46. Vkládá se nový článek (31a), který zní:
- „(31a) Pro rozvojovou osu OS6 současně platí zásady pro usměrňování územního rozvoje a rozhodování o změnách v území a úkoly pro územní plánování formulované v rámci rozvojové oblasti nadmístního významu OBk6 Benešov v rozsahu území obcí ve správních obvodech ORP Kolín a ORP Kutná Hora, uvedených ve článku (29) písm. c).“
47. Označení a název kapitoly „2.3. Rozvojové oblasti krajského významu“ se nahrazuje se novým označením a názvem:

### **B.3. NADMÍSTNÍ ROZVOJOVÉ OBLASTI**

48. Označení kapitoly „2.3.1. Rozvojová oblast OBk1 Střední Polabí“ se mění na:

#### **B.3.1. Rozvojová oblast OBk1 Střední Polabí**

49. Článek (34) se mění takto:

- a) text za písm. „a)“ se upravuje:
  - i. úvodní část věty „posilovat rozvoj...významu“ se nahrazuje slovy „podporovat rozvoj kooperačních vazeb...“;
  - ii. na konce věty se za slova „Kutná Hora“ vkládají slova „...a Nymburk – Poděbrady, vytvářet územní podmínky pro rozvoj obcí mezi uvedenými spádovými centry“;
- b) odstavec označený písm. „b)“ se zrušuje, následující odstavce se nově označují písm. „b)“, „c)“, „d)“ atd.;
- c) text za písm. „b)“ se upravuje:
  - i. úvodní část věty „podstatně zlepšit propojení center...“ se nahrazuje slovy „zkvalitnit silniční propojení významných sídelních center v ose...“;
  - ii. za slovy „...- Kutná Hora...“ se pomlčka a slovo „...- Čáslav...“ vkládají do závorky;
  - iii. následující slova za závorkou „...urychlenou realizací přestavby...“ se nahrazuje slovy „...rekonstrukcí a zkapacitněním...“;
  - iv. slova na konci věty „..., která je páteří rozvojové oblasti“ se vypouštějí;

- d) text za písm. „c)“ se upravuje:
- i. v úvodu věty se slovo „zlepšit...“ nahrazuje slovy „vytvořit územní podmínky pro zkvalitnění silničního...“;
  - ii. za slovem „...Pardubicemi...“ se slova „...novou trasou...“ nahrazují slovy „...přeložkou silnice...“;
  - iii. na konec věty se za označení „...1/2...“ vkládají slova „...do nové stopy“;
- e) text za písm. „f)“ zní: „rozvíjet obytnou, pracovištní a obslužnou funkci spádových center osídlení Kolín, Kutná Hora, Poděbrady, a Nymburk“;
- f) text za písm. „g)“ zní: „podmínky pro bydlení a obslužné funkce spádového centra rozvíjet zejména v městech Sadská a Pečky, podmínky pro bydlení dále v obcích s dobrým železničním spojením na tratích Kolín – Praha, Kolín – Nymburk, Kolín – Pardubice a Kolín – Čáslav a v obcích s rozvinutou sociální infrastrukturou (Červené Pečky, Plaňany);“
- g) text za písm. „h)“ se upravuje:
- i. na úvod věty se se před slovo „rozvoj“... vkládají slova „podmínky pro“;
  - ii. za slovem „...aktivit...“ se slova „...soustřeďovat do...“ nahrazují slovy: „...vytvářet zejména...“;
- h) text za písm. „i)“ zní: „rozvíjet lázeňský potenciál města Poděbrady v koordinaci s rozvojem navazujících rekreačních a relaxačních aktivit.“
50. Článek (35) se mění takto:
- a) odstavce označené písm. „a)“ a „b)“ se zrušují, následující dva odstavce se nově označují písm. „a)“ a „b)“;
  - b) v textu za písm. „a)“ se za slovem „možnosti“ se slova „...zlepšení silniční sítě ve vazbách na nadřazené trasy...“ nahrazují slovy „...posílení vazeb území na nadřazenou dálniční a silniční síť...“
  - c) text za písm. „b)“ zní: „při vytváření podmínek pro změny v území:
    - zajistit ochranu jedinečných kulturně historických hodnot území, zejména v Kutné Hoře (památky UNESCO a městská památková rezervace) a v Kolíně (městská památková rezervace), včetně ochrany jejich vizuálního uplatnění v obrazu krajiny,
    - nenarušit vysoké přírodní hodnoty území, zejména údolní nivy Labe v úseku mezi Poděbrady a Veltruby;
    - vyloučit negativní vlivy na funkci lázeňského místa Poděbrady a na zdroje přírodních minerálních vod;“
  - d) odstavce původně označené písm. „e)“ a „f)“, včetně odrážek „f.1)“ a „f.2)“ se zrušují;

e) vkládá se nový odstavec označený písm. „c)“, včetně poznámky pod čarou v tomto znění:

c) v obcích s nedostatečnou ochranou před záplavami vymezovat plochy pro realizaci odpovídajících opatření povodňové ochrany sídel<sup>7</sup>;

51. Vkládá se nový článek (35a), který zní:

(35a) Pro rozvojovou oblast OBk1 v rozsahu výše uvedených obcí ve správních obvodech ORP Nymburk, ORP Poděbrady a ORP Kolín<sup>8</sup> současně platí zásady pro usměrňování územního rozvoje a rozhodování o změnách v území a úkoly pro územní plánování formulované v rámci republikových rozvojových os OS 4 a OS 5.

52. Označení kapitoly „2.3.1. Rozvojová oblast OBk2 Mladá Boleslav – Mnichovo hradiště“ se mění na:

### **B.3.2. Rozvojová oblast OBk2 Mladá Boleslav – Mnichovo Hradiště**

53. V článku (36) písm. „a)“ se v závorce za slovy „Bakov nad Jizerou“ k názvu k. ú. „Malá Bělá“ doplňuje poznámka pod čarou v tomto znění: „Bez severozápadní části k. ú. mezi silnicemi II/276 a III/26823.“

54. Článek (37) se mění takto:

a) v textu za písm. „a)“ se úvodní dvě slova „podporovat kooperaci...“ mění na „vytvářet podmínky pro rozvoj kooperačních vazeb“;

b) text za písm. „b)“ zní: „zkvalitnit dopravní vazby silnic I/16 a I/38 na dálnici D10;“

c) text za písm. „c)“ se upravuje:

i. úvodní slovo „bydlení...“ se nahrazuje slovy: „podmínky pro bydlení a obslužné funkce spádového centra...“;

ii. za slovem „...Kosmonosy...“ se zrušují slova „...- Písková Lhota, Březno...“;

iii. na konci věty se slova „...Mladé Boleslav (Bradlec a Řepov)“ nahrazují slovy: „...těchto spádových center osídlení“;

d) text za písm. „d)“ zní: „rozvoj ekonomických aktivit podporovat zejména na území Mladé Boleslavi, Kosmonos, Bakova nad Jizerou a Mnichova Hradiště v plochách s bezkolizní vazbou na dálnici D10;“

e) odstavec označený písm. „e)“ se zrušuje.

---

<sup>7</sup> Viz článek (25) písm.e) a f).

<sup>8</sup> Viz článek (33).

55. Článek (38) se mění takto:
- a) text za písm. „a)“ zní: „územní rozvoj obcí, sousedících se statutárním městem Mladá Boleslav a městem Kosmonosy, koordinovat s rozvojovými aktivitami tohoto vyššího centra osídlení;“
  - b) v textu za písm. „b)“ za slova „...železniční tratě...“ doplňuje označení trati „č. 270“;
  - c) text za písm. „d)“ zní: „v obcích s nedostatečnou ochranou před záplavami vymezovat plochy pro realizaci odpovídajících opatření povodňové ochrany sídel<sup>9</sup>;“
  - d) odstavce původně označené písm. „e)“ a „h)“, včetně odrážky „h.1)“ se zrušují;

56. Vkládá se nový článek (38a), který zní:

(38a) Pro rozvojovou oblast OBk2 současně platí zásady pro usměrňování územního rozvoje a rozhodování o změnách v území a úkoly pro územní plánování formulované v rámci rozvojové osy OS3.

57. Označení kapitoly „2.3.3. Rozvojová oblast OBk3 Mělník“ se mění na:

### **B.3.3. Rozvojová oblast OBk3 Mělník**

58. V článku (39) písm. „a)“ se za závorku se slovem „...(Liběchov)...“ vkládají slova „Malý Újezd (Jelenice u Mělníka, Malý Újezdec);“

59. Článek (40) se mění takto:

- a) text za písm. „a)“ se upravuje:
  - i. úvodní tři slova „rozvoj bydlení sledovat...“ se nahrazují slovy: „podmínky pro bydlení a obslužné funkce spádového centra rozvíjet...“;
  - ii. za slovo „...Mělník...“ se vkládá čárka;
  - iii. spojka „...a...“ se nahrazuje slovy: „...obytnou funkci...“;
- b) text za písm. „c)“ zní: „vytvořit územní podmínky pro rozvoj teplárenství a energetiky v lokalitě elektrárny Mělník, včetně energetického využití odpadu;“
- c) text za písm. „d)“ se upravuje:
  - i. vyjmají úvodní tři slova: „zlepšit dopravní situaci...“;
  - ii. mezi slova „.../16...“ a „...v prostoru Mělníka se vkládají slova „...zlepšit dopravní situaci...“

---

<sup>9</sup> Viz článek (22) písm. a) ZÚR Středočeského kraje.

- d) v textu za písm. „e)“ se úvodní tři slova „zlepšit silniční spojení...“ nahrazují slovy: „vytvořit územní podmínky pro zkvalitnění silničního propojení...“;

60. Článek (41) se mění takto:

- a) text za písm. „a)“ zní: „v obcích s nedostatečnou ochranou před záplavami vymezovat plochy pro realizaci odpovídajících opatření povodňové ochrany sídel a pro regulaci odtokových poměrů na území obcí podél vodních toků.“

SO ORP	Obec	Vodní tok
Mělník	Dolní Beřkovice	Labe
	Horní Počaply	Labe
	Kly	Labe
	Liběchov	Labe
	Mělník	Pšovka, Labe
	Velký Borek	Pšovka

- b) odstavce označené písm. „b)“ až „e)“ se zrušují.

61. Označení kapitoly „2.3.4. Rozvojová oblast OBk4 Rakovník“ se mění na:

### **B.3.4. Rozvojová oblast OBk4 Rakovník**

62. Článek (42) se mění takto:

- a) K názvu k. ú. „... (Lužná u Rakovníka)...“ se doplňuje poznámka pod čarou, která zní: „Bez části území jižně a východně od silnice II/237 v úseku Skelná huť – hranice obce.“
- b) Na konci textu se tečka ta názvem k. ú. „... (Řevničov)“ nahrazuje čárkou a vkládají se slova: „... Senomaty (Hostokryje, Nouzov u Senomat, Senomaty).“

63. Článek (43) se mění takto:

- a) odstavec označený písm. „a)“ se zrušuje, následující odstavce se nově označují písm. „a)“, „b)“ a „c)“;
- b) v textu za písm. „a)“ se označení silnice „I/6 (R6)“ nahrazuje slovy „dálnici D6“;
- c) text za písm. „b)“ se upravuje:
- i. úvodní dvě slova „bydlení sledovat...“ se nahrazují slovy: „podmínky pro bydlení a obslužné funkce spádového centra rozvíjet...“
  - ii. za slovo „...Rakovník...“ se vkládají slova „...podmínky pro bydlení rozvíjet dále...“;
- d) text za písm. „c)“ se upravuje:
- i. úvodní část věty „ekonomické aktivity rozvíjet ve stávajících areálech...“ se nahrazují slovy: „rozvoj ekonomických aktivit podporovat zejména na území...“;
  - ii. za slova „...a Lubné...“ se vkládají slova „...a dále...“;
- e) na konci věty se slova „...ve vazbě na MÚK R6“ nahrazují slovy „...přednostně v plochách s přímou vazbou na dálnici D6“;



- f) vkládá se nový odstavec označený písm. „d)“, který zní: „**vytvářet podmínky pro řešení dopadů sucha, zvýšení akumulční schopnosti a snížení povodňových průtoků v povodí Rakovnického a Kolečovického potoka.**“

64. Článek (44) se mění takto:

- a) text za písm. „a)“ zní: „**při vytváření podmínek pro změny v území minimalizovat negativní dopady na přírodní a krajinné hodnoty přírodního parku Džbán;**“
- b) odstavce označené písm. „b)“ až „f)“, včetně odrážky „f.1)“<sup>10</sup> se zrušují.

65. Označení kapitoly „2.3.5. Rozvojová oblast OBk5 Příbram“ se mění na:

### **B.3.5. Rozvojová oblast OBk5 Příbram**

66. Článek (45) se mění takto:

- a) za závorku s výčtem k. ú. obce Hluboš „...*(Hluboš, Kardavec)*“ se vkládají slova „**Láz (Láz)**“
- b) do závorky s výčtem k. ú. města Příbram se za slovo „...*Bytíz...*“ vkládá slovo „**Jerusalem**“;

67. Článek (46) se mění takto:

- a) text za písm. „a)“ zní: „**v rámci rozvoje nadřazené silniční sítě přednostně vytvářet podmínky pro realizaci dálnice D4 v úseku Háje – Milín – Zalužany (hranice kraje) a silnice I/18 Bohutín – Dubno;**“
- b) text za písm. „b)“ se upravuje:
- i. v úvodní části věty se slova „*rozvoj bydlení sledovat zejména...*“ nahrazují slovy „**podmínky pro bydlení a obslužné funkce spádového centra rozvíjet...**“;
  - ii. za slovo „...*Příbram...*“ se vkládá čárka a slova „...*a v navazujících...*“ se nahrazují slovy „...**podmínky pro bydlení rozvíjet dále zejména...**“;
  - iii. na konci věty se slova „...*a dále v Milíně*“ nahrazují slovy „...**a Milín**“;
- c) text za písm. „c)“ se upravuje:
- i. za slovy „...*ekonomických aktivit...*“ se slovo „...*sledovat...*“ nahrazuje slovy „...**podporovat zejména na území...**“;
  - ii. za slovem „...*Příbram...*“ se slova „...*dále v Milíně ve vazbě na MÚK na R4*“ nahrazují slovy „...**a Milína v plochách s přímou vazbou na dálnici D4**“
- d) text za písm. „d)“ zní: „**rozvíjet rekreační potenciál sídel v zázemí CHKO Brdy (obce Bratkovice, Drahlín, Hluboš, Láz, Obecnice, Podlesí, Sádek**

---

<sup>10</sup> Značení dle ZÚR ve znění aktualizací č. 1 a č. 2.

a na území města Příbram v k. ú. Kozičín, Lazec a Orlov). Funkci nástupních míst rozvíjet v obcích Láz, Obecnice, Orlov<sup>11</sup>;

68. Článek (47) se mění takto:

- a) text za písm. „a)“ zní: „v územních plánech obcí sousedících s CHKO Brdy a při rozhodování o změnách v území řešit rozvoj rekreace a cestovního ruchu, včetně související vybavenosti s ohledem na nenarušení přírodních a krajinných a kulturně historických hodnot území;“
- b) odstavec označený písm. „b)“ se zrušuje, následující odstavec se nově označuje písm. „b)“;
- c) text za písm. „b)“ se upravuje:
  - i. v úvodní části věty se slova „respektovat požadavky na ochranu kulturních a civilizačních hodnot...“ nahrazují slovy „při vytváření podmínek pro změny v území zajistit ochranu vysokých kulturně historických hodnot...“;
  - ii. na konec věty se za slova „...Panny Marie“ vkládá čárka a slova „...včetně ochrany jejich vizuálního uplatnění v obrazu krajiny“;
- d) odstavce označené písm. „d)“ a „e)“, včetně odrážky „e.1)“ se zrušují.

69. Označení kapitoly „2.3.6. Rozvojová oblast OBk6 Benešov“ se mění na:

### **B.3.6. Rozvojová oblast OBk6 Benešov**

70. Článek (49) se mění takto:

- a) text za písm. „a)“ se upravuje:
  - i. v úvodu věty se slovo „urychlit...“ nahrazuje slovy „v rámci rozvoje silniční infrastruktury přednostně vytvářet podmínky pro...“;
  - ii. za závorkou „...(dále také „Václavická spojka)...“ se slova „...která umožní také...“ nahrazuje slovem „...včetně...“;
- b) text za písm. „b)“ se upravuje:
  - i. v úvodní části věty se slova „rozvoj bydlení sledovat zejména v kompaktním území města...“ nahrazují slovy „podmínky pro bydlení a obslužné funkce spádového centra rozvíjet ve městech...“;
  - ii. za slovem „...Benešov...“ se vypouštějí slova „...ve větších sídlech města...“;
- c) v textu za písm. „c)“ se za slovy slovem „...aktivit...“ slova „...sledovat zejména ve městech...“ nahrazují slovy „...podporovat zejména na území měst...“;

---

<sup>11</sup> Místní část města Příbram.

- d) text za písm. „d)“ se upravuje:
- i. na úvod se vkládají slova „**infrastrukturu cestovního ruchu...**“;
  - ii. za slovem „...**rozvíjet...**“ se vypouštějí slova „...**cestovní ruch...**“ a vkládá se slovo „...**zejména...**“;
  - iii. za slovo „...**areál...**“ se vkládá slovo „...**zámku...**“.
71. Článek (50) se mění takto:
- a) odstavce označené písm. „a)“ a „b)“ se zrušují, následující odstavec se nově označuje písm. „a)“;
  - b) text za písm. „a)“ se upravuje:
    - i. v úvodu věty se slova „**respektovat požadavky na ochranu kulturních a civilizačních hodnot...**“ nahrazují slovy „**při vytváření podmínek pro změny v území zajistit ochranu vysokých kulturně historických hodnot území...**“;
    - ii. na závěr věty se za slovo „...**Konopiště**“ vkládá čárka a slova „...**včetně ochrany jejich vizuálního uplatnění v obrazu krajiny.**“
  - c) odstavec původně označený písm. „d)“, včetně odrážky „d.1)“ se zrušuje.
72. Vkládá se nový článek (50a), který zní:
- „(50a) Pro rozvojovou oblast OBk6 současně platí zásady pro usměrňování územního rozvoje a rozhodování o změnách v území a úkoly pro územní plánování formulované v rámci rozvojové osy OS6.“**
73. Označení a název kapitoly „2.4. *Rozvojové osy krajského významu*“ se nahrazuje novým označením a názvem:

#### **B.4. NADMÍSTNÍ ROZVOJOVÉ OSY**

74. Článek (51) se mění takto:
- a) v řádku „OSk1“ se slova „**Praha**“ a „**– Chomutov**“ dávají do závorek;
  - b) řádek „OSk2“ se upravuje:
    - i. slova „**Praha**“ a „**– Písek / Strakonice**“ se vkládají do závorek;
    - ii. mezi slova „**Praha**“ a „**Příbram**“ se vkládá pomlčka a slovo „**Dobříš**“;
  - c) řádek „OSK3“ se upravuje:
    - i. slovo „**Benešov**“ se vkládá do závorky;
    - ii. za slovo „**Vlašim**“ se vkládá „**(– Trhový Štěpánov)**“;

- d) řádek „OSk4“ se upravuje:
- i. mezi slova „Mladá Boleslav“ a „Jičín“ se vkládá pomlčka a slovo „– Dolní Bousov“;
  - ii. slova „Mladá Boleslav“ a „- Jičín“ se vkládají do závorek.

75. Označení kapitoly „2.4.1. Rozvojová osa OSk1 Praha – Slaný – Chomutov“ se mění na:

### **B.4.1. Rozvojová osa OSk1 (Praha) – Slaný (– Chomutov)**

76. Článek (53) se mění takto:

- a) v textu za písm. „a)“ se v úvodu věty slova „*dokončit přestavbu R7 v úseku Slaný-jih...*“ nahrazují slovy „**v rámci rozvoje nadřazené silniční sítě přednostně vytvářet podmínky pro přestavbu silnice I/7 na dálnici D7 v úseku Knovíz – Slaný, západ – Panenský Týnec...**“;
- b) odstavec označený písm. „b)“ se zrušuje, následující dva odstavce se nově označují písm. „b)“ a „c)“;
- c) text za písm. „b)“ zní: „**podmínky pro bydlení a obslužné funkce spádového centra rozvíjet v městě Slaný;**“
- d) v textu za text za písm. „c)“ se slova „...*sledovat ve Slaném zejména ve stávajících výrobních zónách, vč. možné transformace...*“ nahrazují slovy „...**podporovat zejména na území města Slaný, v plochách s přímou vazbou na dálnici D7 nebo silnici I/16 v nové trase.**“

77. Článek (54) se mění takto:

- a) odstavec označený písm. „a)“ se zrušuje;
- b) následující odstavce se nově označují písm. „a)“ a „b)“;
- c) text za písm. „a)“ mění se takto:
  - i. druhé slovo v úvodu věty „...*napojení...*“ se nahrazuje slovy „...**možnosti posílení dopravních vazeb...**“;
  - ii. ve druhé části věty se slovy „...*k budoucím MÚK na trase R7*“ nahrazují slovy „...**na dálnici D7**“;
- d) text za písm. „b)“ zní: „**v obcích s nedostatečnou ochranou před záplavami vymezovat plochy pro realizaci odpovídajících opatření povodňové ochrany sídel a pro regulaci odtokových poměrů na území obcí podél vodních toků:**“

SO ORP	Obec	Vodní tok
Slaný	Slaný	Červený potok

- e) odstavce původně označené písm. „d)“ až „f)“ se zrušují.

78. Označení a název kapitoly „2.4.2. Rozvojová osa OSk2 Praha – Příbram“ se mění na:

#### **B.4.2. Rozvojová osa OSk2 (Praha) – Dobříš – Příbram (– Písek / Strakonice)**

78a. V článku (55) se k názvu k. ú. „...(Dobříš)...“ doplňuje poznámka pod čarou, která zní: „S výjimkou části k. ú. západně a severně od účelové komunikace mezi silnicí II/114 (Trnová) a lokalitou Knížecí Studánky.“

79. Článek (56) se mění takto:

- a) text za písm. „a)“ se upravuje:
  - i. vypouští se „sledovat obchvat Dobříše II/114,“ a nahrazuje slovy „v rámci rozvoje silniční sítě přednostně vytvářet podmínky“;
  - ii. za slovy „pro propojení“ se slova „...rychlostní silnice R4...“ nahrazují slovy „...dálnice D4...“;
- b) v textu za písm. „b)“ se úvodní slova „rozvoj bydlení sledovat...“ nahrazují slovy „podmínky pro bydlení a obslužné funkce spádového centra rozvíjet...“.

80. Článek (57) se mění takto:

- a) odstavce označené písm. „a“ až „c)“ se zrušují;
- b) následující odstavec se nově označuje písm. „a)“ a zní: „prověřit rozvojové možnosti letiště Příbram-Dlouhá Lhota;“
- c) odstavce původně označené písm. „e)“ a „f)“, včetně odrážky „f.1)“ se zrušují.

81. Označení a název kapitoly „2.4.3. Rozvojová osa OSk3 Benešov – Vlašim“ se mění na:

#### **B.4.3. Rozvojová osa OSk3 (Benešov) – Vlašim (– Trhový Štěpánov)**

82. V článku (58) písm. „b)“ se za slova „**ORP Vlašim:**“ vkládají slova: „**Ctiboř (Ctiboř), Kladruby (Kladruby u Vlašimi), Pavlovice (Pavlovice u Vlašimi), Tehov (Nemíž, Tehov), Radošovice (Radošovice u Vlašimi),...**“

83. Článek (59) se mění takto:

- a) text za písm. „a)“ se upravuje:
  - i. v úvodu věty se slovo „sledovat...“ nahrazuje slovy „v rámci rozvoje silniční sítě vytvářet podmínky pro...“;
  - ii. za slova „...Benešov – Vlašim...“ se vkládají slova „...a zkvalitnění dopravních vazeb na dálnici D1 prostřednictvím silnic II/125 a II/126“;
- b) odstavec označený písm. „b)“ se zrušuje;

- c) následující odstavec se nově označuje písm. „b)“ a zní: „**podmínky pro bydlení a obslužné funkce spádového centra rozvíjet ve městě Vlašim, rozvoj bydlení dále podporovat v obcích s vazbou na silnice II/112 a II/125 v ose (Benešov) – Vlašim (– Trhový Štěpánov);**“

84. Článek (60) se mění takto:

- a) v textu za písm. „a)“ se za slova „...*silnice II/112*“ vkládají slova „...**(Benešov – Vlašim) a silnic II/125 a II/126 (Vlašim – D1, Exit 56)**“;
- b) odstavce označené písm. „b)“ až „d)“, včetně odrážky „d.1)“ se zrušují.

85. Označení a název kapitoly „2.4.4. *Rozvojová osa OSk4 Mladá Boleslav – Jičín*“ se mění na:

#### **B.4.4. Rozvojová osa OSk4 (Mladá Boleslav) – Dolní Bousov (– Jičín)**

86. Článek (62) se mění takto:

- a) v textu za písm. „a)“ se úvodní slova „*sledovat možnosti spolupráce...*“ nahrazují slovy „**podporovat rozvoj kooperačních vazeb...**“
- b) text za písm. „b)“ se upravuje:
- i. na začátek věty se vkládají slova „**podmínky pro...**“
  - ii. za slovo „...*bydlení...*“ se vkládá čárka a vypouští se spojka „...*a...*“;
  - iii. za slovem „...*aktivit...*“ se slovo „...*sledovat...*“ nahrazuje slovy „...**a obslužných funkcí spádového centra vytvářet...**“
- c) text za písm. „c)“ se upravuje:
- i. za slovy „...*Dolního Bousova...*“ se vypouští závorka s označením silnice „*(II/279)*“;
  - ii. na závěr věty se za závorku „...*(MÚK Horní Bousov)*“ vkládají slova „**prostřednictvím silnice II/279.**“

87. Článek (63) zní: „**Pro rozvojovou osu OSk4 ZÚR nestanovují další úkoly pro územní plánování.**“

88. Označení kapitoly „2.5. *Centra osídlení*“ se mění na:

### **B.5. CENTRA OSÍDLENÍ**

89. Označení kapitoly „2.5.1. *Vyšší centra (ostatní)*“ se mění na:

#### **B.5.1. Vyšší centra (ostatní)**

90. V článku (66) se odstavce ozn. písm. „b)“ až „f)“ zrušují.

91. V článku (67) se odstavce ozn. písm. „c)“ a „d)“ zrušují.

92. Označení kapitoly „2.5.2. Střední centra významná“ se mění na:

### **B.5.2. Střední centra významná**

93. Článek (69) se mění takto:

- a) v textu za písm. „a)“ se na začátek věty za slovo „rozvíjet...“ vkládají slova „...**podmínky pro bydlení a...**“;
- b) text za písm. „b)“ zní: **„ve správním obvodu ORP Příbram:**
  - **rozvíjet rekreační potenciál obcí v zázemí CHKO Brdy, které nejsou součástí rozvojové oblasti OBk 5 nebo specifické oblasti SOB 1 (Jince, Ohrazenice, Vranovice),**
  - **na území CHKO Brdy rozvíjet podmínky pro šetrné formy letních a zimních sportovně rekreačních aktivit (pěší turistika, cykloturistika, běžecké lyžování), včetně nezbytné související vybavenosti.“**
- c) odstavce ozn. písm. „c)“ až „e)“ zrušují.

94. Článek (70) se mění takto:

- a) Text z písm. „a)“ zní: **„ve správním obvodu ORP Příbram:**
  - **v územních plánech obcí s vazbou na CHKO Brdy a při rozhodování o změnách v území řešit rozvoj rekreace a cestovního ruchu, včetně související vybavenosti s ohledem na nenarušení přírodních a krajinných a kulturně historických hodnot území;**
  - **prověřit možnosti zkvalitnění silničního propojení (Zdice / D5 – Lochovice) – Jince – Příbram v koridoru silnice II/118;“**
- b) odstavec označený písm. „c)“ se zrušuje.

95. Označení kapitoly „2.5.3. Střední centra ostatní“ se mění na:

### **B.5.3. Střední centra ostatní**

96. Článek (72) se mění takto:

- a) v textu za písm. „a)“ se na začátek věty za slovo „rozvíjet...“ vkládají slova „...**podmínky pro bydlení a...**“
- b) odstavce označené písm. „b)“ až „f)“ se zrušují.

97. Článek (73) se mění takto:

- a) odstavec označený písm. „a)“ se zrušuje.
- b) v následujícím odstavci, který se nově označuje písm. „a)“ se na konci věty slovo „...**obvodě**“ nahrazuje slovem „...**území**“.
- c) odstavec původně označený písm. „c)“ se zrušuje.

98. Označení kapitoly „2.5.4. Nižší centra významná“ se mění na:

#### **B.5.4. Nižší centra významná**

99. Článek (75) se mění takto:

- a) v textu za písm. „a)“ se na začátek věty za slovo „rozvíjet...“ vkládají slova „...**podmínky pro bydlení a...**“
- b) text za písm. „b)“ zní: „**posilovat funkci města Sedlčany jako spádového centra osídlení, mj. též za účelem stabilizace počtu obyvatel;**“
- c) text za písm. „c)“ zní: „**ve správním obvodu ORP Hořovice:**
  - **rozvíjet rekreační potenciál obcí a sídel v zázemí CHKO Brdy (Felbabka, Lochovice, Hvozdec, Chaloupky; Komárov, Podluhy, Malá Víska, Zaječov);**
  - **funkci nástupních míst do CHKO Brdy rozvíjet ve městysu Komárov a v obcích Lochovice a Zaječov;**
  - **na území CHKO Brdy rozvíjet podmínky pro šetrné formy letních a zimních sportovně rekreačních aktivit (pěší turistika, cykloturistika, běžecké lyžování, včetně nezbytné související vybavenosti.“**
- d) odstavce označené písm. „d)“ a „e)“ se zrušují.

100. Článek (76) se mění takto:

- a) text za písm. „a)“ zní: „**ve správním obvodu ORP Hořovice:**
  - **v územních plánech obcí, s vazbou na CHKO Brdy řešit rozvoj rekreace a cestovního ruchu, včetně související vybavenosti s ohledem na nenarušení přírodních a krajinných a kulturně historických hodnot území;**
  - **prověřit možnosti zkvalitnění silničního propojení (Zdice / D5) – Lochovice (– Jince – Příbram) v koridoru silnice II/118;“**
- b) odstavec označený písm. „c)“ se zrušuje.

101. Označení kapitoly „2.5.5. Nižší centra ostatní“ se mění na:

#### **B.5.5. Nižší centra ostatní**

102. Článek (78) se mění takto:

- a) v textu za písm. „a)“ se na začátek věty za slovo „rozvíjet...“ vkládají slova „...**podmínky pro bydlení a...**“
- b) text za písm. „b)“ zní: „**posilovat funkce města Bělá pod Bezdězem jako spádového centra osídlení, mj. též za účelem stabilizace počtu obyvatel;**“
- c) odstavce označené písm. „d)“ až „f)“ se zrušují.

103. Článek (79) se mění takto:

- a) odstavec označený písm. „a)“ se zrušuje.



- b) v následujícím odstavci, který se nově označuje písm. „a)“ se na konci věty slovo „...obvodě“ nahrazuje slovem „...území“.
- c) odstavec původně označený písm. „c)“ se zrušuje.

104. Označení kapitoly „2.5.6. Lokální centra“ se mění na:

### **B.5.6. Lokální centra**

105. Článek (81) se mění takto:

- a) text za písm. „a)“ zní: „v mikroregionální a lokální úrovni rozvíjet podmínky pro bydlení a obslužné funkce v oblasti školství, zdravotnictví a kultury pro svá spádové území;“
- b) vkládá se nový odstavec označený písm. „b)“, který zní: „posilovat funkci měst Březnice, Městec Králové, Neveklov, Rožmitál pod Třemšínem, Sázava, Sedlec-Prčice, Uhlířské Janovice a Velvary, v městysu Zlonice a obce Vrdy jako spádových center osídlení, mj. též za účelem stabilizace jejich počtu obyvatel v řídkce osídleném území;“
- c) následující odstavec se nově označuje písm. „c)“;
- d) odstavce původně označení písm. „c)“ až „e)“ se zrušují.

106. Článek (82) se mění takto:

- a) text za písm. „a)“ zní: „vytvářet územní podmínky pro zlepšení dopravní obslužnosti spádového území;“
- b) odstavec označený písm. „b)“ se zrušuje.

107. Označení kapitoly „2.5.7. Ostatní obce s pověřeným obecním úřadem“ se mění na:

### **B.5.7. Ostatní obce s pověřeným obecním úřadem**

108. Článek (84) se mění takto:

- a) odstavec označený písm. „a)“, včetně odrážky „a.1.“ se zrušuje.
- b) následující dva odstavce se nově označuje písm. „a)“ a „b)“, jednotlivé odrážky se nově označují „a.1“ až „a.3“, resp. „b.1“;
- c) text za odrážkou „a.1.“ zní: „vytvářet podmínky pro rozvoj bydlení a obslužných funkcí na mikroregionální úrovni za účelem stabilizace počtu obyvatel a sídelní struktury;“
- d) v textu za odrážkou „b.1.“ se na konci věty za slovo „...Křivoklátsko“ vkládá čárka a za ní slova: „...včetně využití rekreačního potenciálu při nenarušení ochrany vysokých přírodních a kulturně historických hodnot této CHKO.“
- e) odstavce původně označené písm. „d)“ a „e)“ se zrušují.

Změny provedené v kapitole:

### **3. ZPŘESNĚNÍ SPECIFICKÉ OBLASTI, VYMEZENÉ V PÚR A VYMEZENÍ SPECIFICKÉ OBLASTI KRAJSKÉHO VÝZNAMU**

109. Označení a název kapitoly „3. *Specifické oblasti, vymezené v PÚR a vymezení specifické oblasti krajského významu*“ se nahrazuje se novým označení a názvem:

#### **C. SPECIFICKÉ OBLASTI**

*Tato kapitola obsahuje zpřesnění vymezení specifických oblastí vymezených v politice územního rozvoje a vymezení dalších specifických oblastí nadmístního významu.*

110. Označení a název kapitoly „3.1. *Specifická oblast republikového významu*“ se nahrazuje novým označením a názvem:

#### **C.1. SPECIFICKÉ OBLASTI DLE PÚR ČR**

111. Článek (85) - znění článku „ZÚR se netýká žádná specifická oblast republikového významu dle PÚR 2008.“ se nahrazuje zněním: „*ZÚR vymezuje v souladu s Politikou územního rozvoje ČR specifickou oblast SOB9 v rozsahu celého Středočeského kraje, ve které se projevuje aktuální problém ohrožení suchem.*“
112. Označení a název kapitoly „3.2. *Specifické oblasti krajského významu*“ se nahrazuje novým označením a názvem:

#### **C.2. SPECIFICKÉ OBLASTI NADMÍSTNÍHO VÝZNAMU**

113. Označení kapitoly „3.2.1. *Specifická oblast SOBk1 Brdy – Rožmitálsko*“ se mění na:

##### **C.2.1 Specifická oblast SOBk1 Brdy – Rožmitálsko**

114. Článek (87) se mění takto:
- a) do výčtu k. ú. obce Rožmitál pod Třemšínem se do závorky za slova: „*Hutě pod Třemšínem...*“ vkládají slova „*...Rožmitál pod Třemšínem, Starý Rožmitál...*“;
  - b) před obec Věšín se vkládají slova „*...Sedlice (Hoděmyšl),...*“.
115. Článek (88) se mění takto:
- a) vkládá se nový odstavec označený písm. „a)“, který zní: „*posilovat funkce města Rožmitál pod Třemšínem jako spádového centra osídlení a rozvíjet jeho rekreační potenciál jako nástupního centra do přilehlé části CHKO Brdy;*“

- b) následující tři odstavce se nově označují písm. „b)“ až „d)“;
  - c) odstavec nově označený písm. „b)“ zní: „ve spolupráci s Plzeňským krajem vytvářet podmínky pro rozvoj bydlení; vybavenosti, ekonomických aktivit a dopravní obsluhy území za účelem stabilizace počtu obyvatel a sídelní struktury;“
  - d) odstavec nově označený písm. „c)“ zní: „rozvíjet rekreační potenciál obcí; funkci nástupního místa do centrální oblasti CHKO Brdy rozvíjet v obci Nepomuk;“
  - e) odstavec nově označený písm. „d)“ zní: „na území CHKO Brdy vytvářet podmínky pro šetrné formy letních a zimních sportovně rekreačních aktivit (pěší turistika, cykloturistika, běžecké lyžování), včetně nezbytné související vybavenosti.“
116. Článek (89) se mění takto:
- a) v textu za písm. „a)“ se za slovem „...silničního...“ následující slova „...spojení k lokálním centrům Rožmitál pod Třemšínem a Březnici na obvodě specifické oblasti“ nahrazují slovy „...propojení s Plzeňským krajem v koridorech silnic I/19, II/176 a II/191“;
  - b) text za písm. „b)“ zní: „v územních plánech obcí a při rozhodování o změnách v území řešit rozvoj rekreace a cestovního ruchu, včetně související vybavenosti s ohledem na nenarušení přírodních a krajinných a kulturně historických hodnot CHKO Brdy;“
  - c) následující odstavce označené písm. „c)“ a „d)“, včetně odrážek „d.1)“ a „d.2)“ se zrušují.
117. Označení kapitoly „3.2.2. Specifická oblast SOBk2 Klučenicko - Petrovicko“ se mění na:

## **C.2.2 Specifická oblast SOBk2 Klučenicko - Petrovicko**

118. Článek (91) se mění takto:
- a) text za písm. „a)“ zní: „v rámci rozvoje silniční sítě:
    - posílit vazby ke spádovým centrům osídlení Sedlčany a Milevsko úpravami silnice II/105 (Sedlčany – Vysoký Chlumec) – Petrovice (– Milevsko);
    - zkvalitnit dopravní obsluhu pravého břehu Vltavy lokálními úpravami silnice II/102 (Kamýk nad Vltavou – ) Krásná Hora nad Vltavou – Milešov – Klučenice – (I/19, Kostelec nad Vltavou);
    - na levém břehu Vltavy posilovat vazby na silnici I/4, výhledově pak na dálnici D4;
    - zlepšit napojení rekreačních lokalit v okolí vodní nádrže Orlík na silniční síť;“
  - b) text za písm. „b)“ se upravuje:
    - i. vypouští se druhá část věty se slovy „...programu rozvoje rekreačního území“;

- ii. za předponu „...na...“ se vkládá dvojtečka a následující text:
    - „na vytváření podmínek pro stabilizaci počtu obyvatel a sídelní struktury;
    - na rozvoji a využití rekreačního potenciálu vodní nádrže Orlík; okolní obce rozvíjet jako sídelní a obslužné zázemí rekreační oblasti;“
  - c) odstavce označené písm. „c)“ a „d)“ se zrušují;
  - d) následující odstavec se nově označuje písm. „c)“ a zní takto: „podporovat rozvoj bydlení, ekonomických aktivit a obslužných funkcí, zejména ve městě Krásná Hora nad Vltavou a v obcích Klučenice, Petrovice, Klučenice a Milešov;
  - e) odstavec původně označený písm. „f)“<sup>12</sup> se zrušuje.
119. Článek (92) se mění takto:
- a) na konci textu za písm. „c)“ středník nahrazuje tečkou;
  - b) odstavce označení písm. „d)“ až „g)“, včetně odrážky „g.1) se zrušují.
120. Označení kapitoly „3.2.3. Specifická oblast SOBk3 Neustupovsko - Nečeradsko“ se mění na:

### **C.2.3. Specifická oblast SOBk3 Neustupovsko – Načeradecko**

121. Článek (94) se mění takto:
- a) text za písm. „a)“ se upravuje:
    - i. za slova „...s Jihočeským krajem...“ se vkládají slova „...a krajem Vysočina...“;
    - ii. na konci věty se slova „...obyvatel oblasti“ nahrazují slovy „...počtu obyvatel a sídelní struktury“;
  - b) v textu za písm. „b)“ se na začátku věty se slova „posilovat obytnou a obslužnou funkci obcí...“ nahrazují slovy „bydlení, ekonomické aktivity a obslužné funkce...“;
  - c) text za písm. „c)“ zní: „posílit vazby ke spádovým centrům osídlení Vlašim, Votice a Mladá Vožice úpravami silnic II/124, II/125 a II/150.“
  - d) odstavce označené písm. „d)“ a „e)“ se zrušují.
122. Článek (95) se mění takto:
- a) Text za písm. „a)“ zní: „při řešení územních plánů a při rozhodování o změnách v území obcí Zvěstov, Louňovice pod Blaníkem a Načeradec nenarušit přírodní, krajinné a kulturně historické hodnoty CHKO Blaník;“

---

<sup>12</sup> Značení dle ZÚR ve znění aktualizací č. 1 a č. 2.

b) odstavce označené písm. „c“ až „e“, včetně odrážky „e.1) se zrušují.

123. Označení kapitoly „3.2.4. *Specifická oblast SOBk4 Dolní Kralovicko - Zbýšovsko*“ se mění na:

#### **C.2.4. Specifická oblast SOBk4 Dolní Kralovicko - Zbýšovsko**

124. Článek (97) se mění takto:

- a) text za písm. „a)“ zní: „**spolupracovat s krajem Vysočina na vytváření podmínek pro stabilizaci počtu obyvatel a sídelní struktury v koordinaci s krajem Vysočina;**“
- b) text za písm. b)“ zní: „**nenarušit ochranný režim vodárenské vodní nádrže Švihov (Želivka);**“
- c) text za písm. „c)“ se upravuje:
  - i. na začátku věty se slova „**zlepšit parametry...**“ nahrazují slovy „**v západní části území posílit vazby na dálnici D1 v koridoru...**“;
  - ii. mezi slova „...**Čechtice...**“ a „...**Loket (D1)**“ se vkládá pomlčka a za ní slovo „...**Křivsoudov...**“;
  - iii. na konci věty se středník nahrazuje čárkou a za ní se vkládá text „...**v sídlech s vazbou na silnici II/150 vytvářet podmínky pro rozvoj ekonomických aktivit**“;
- d) text za písm. „d)“ zní: „**ve východní části území posilovat vazby na město Čáslav jako významné spádové centrum osídlení;**“
- e) v textu za písm. „e)“ se za slovem „...**Želivka...**“ slova „...**stabilizovat zemědělskou výrobu...**“ nahrazují slovy „...**podporovat stabilizaci zemědělské výroby, zejména v částech území s kvalitním půdním fondem**“;
- f) vkládá se nový odstavec označený písm. „f)“, který zní: „**ve spolupráci s krajem Vysočina vytvářet podmínky pro zlepšení kvality vody v řece Sázavě.**“

125. Článek (98) se mění takto:

- a) odstavec označený písm. „a)“ se zrušuje, následující odstavec se nově označuje písm. „a)“;
- b) odstavec původně označený písm. „c)“ se zrušuje;
- c) následující odstavec nově označuje písm. „b)“ se upravuje:
  - i. na začátek věty se vkládají slova „**ve spolupráci s krajem Vysočina...**“;
  - ii. za slovo „...**možnosti...**“ se vkládají slova „...**rozvoje a dalšího...**“;
- d) následující odstavec se nově označuje písm. „c)“;

- e) následující odstavce původně označené písm. „f)“ až „g“), včetně odrážek „g.1)“ a „g.2)“<sup>13</sup> se zrušují.

126. Vkládá se nový článek (98a) v tomto znění:

„(98a) Pro obce Bernartice, Děkanovice, Dunice a Loket (k. ú. Brzotice a Loket u Dolních Kralovic) ve spádovém obvodu ORP Vlašim současně platí zásady pro usměrňování územního rozvoje a rozhodování o změnách v území a úkoly pro územní plánování formulované v rámci rozvojové osy OS5a.“

127. Označení kapitoly „3.2.5. Specifická oblast SOBk5 Kněžicko – Rožďalovicko“ se mění na:

### C.2.5 Specifická oblast SOBk5 Kněžicko – Rožďalovicko

128. Článek (100) se mění takto:

- a) v textu za písm. „a)“ se na konci věty slova „...obyvatel oblasti“ nahrazují slovy „...počtu obyvatel a sídelní struktury oblasti“;
- b) text za písm. „c)“ zní „posilovat vazby na významná spádová centra v rozvojové oblasti OBk1 Střední Polabí (Nymburk, Poděbrady), zejména v koridorech silnic I/19, II/329 a II/330;“
- c) vkládá se nový odstavec označený písm. „d)“, který zní: „v jižní části území posilovat vazby na Městec Králové, jako mikroregionální spádové centrum.“

129. Článek (101) se mění takto:

- a) v textu za písm. „a)“ se na konec věty za slova „...větších obcí“ vkládá text „(Rožďalovice, Křinec) a zkvalitnění silničního propojení Křinec – Rožďalovice – Kopidlno (Královéhradecký kraj), při minimalizaci vlivů na předměty ochrany PO Rožďalovické rybníky a EVL Dymokurdsko.“
- b) text za písm. b) zní: „v obcích s nedostatečnou ochranou před záplavami vymezovat plochy pro realizaci odpovídajících opatření povodňové ochrany sídel.“

SO ORP	Obec	Vodní tok
Nymburk	Křinec	Mrlina
	Rožďalovice	Mrlina
	Vestec	Mrlina

- c) následující odstavce označené písm. „c)“ až „d“), včetně odrážky „d.1)“ se zrušují.

130. Označení kapitoly „3.2.6. Specifická oblast SOBk6 Mšensko“ se mění na:

### C.2.6 Specifická oblast SOBk6 Mšensko

<sup>13</sup> Značení dle ZÚR ve znění aktualizací č. 1 a č. 2.

131. Článek (103) se mění takto:

- a) text za písm. „a)“ se upravuje:
  - i. za slovem „...sousedním...“ se slovo „...Ústeckým...“ nahrazuje slovem „...**Libereckým**...“;
  - ii. na konci věty se slova „...obyvatel oblastí“ nahrazují slovy „...**počtu obyvatel a sídelní struktury oblastí**“;
- b) v textu za písm. „b)“ se na konci věty za slovo „...Mšena“ vkládá čárka a za ní text „...**rozvíjet jeho rekreační potenciál nástupního centra do CHKO Kokořínsko – Máchův kraj**“;
- c) text za písm. „c)“ zní: „**na území CHKO Kokořínsko – Máchův kraj vytvářet podmínky pro šetrné formy sportovně rekreačních aktivit (pěší turistika, cykloturistika), včetně nezbytné související vybavenosti.**“
- d) odstavec označený písm. „d)“ se zrušuje;

132. Článek (104) se mění takto:

- a) text za písm. „b)“ se upravuje:
  - i. za úvodními slovy „prověřit možnosti...“ se vkládají slova „...**rozvoje a dalšího**...“;
  - ii. na konci věty se za slova „...potenciálu území“ vkládá čárka a nový text, který zní „...**včetně řešení minimalizace dopadů na vysoké přírodní, krajinné a kulturně historické hodnoty CHKO Kokořínsko – Máchův kraj.**“
- b) text za písm. c) zní: „**v obcích s nedostatečnou ochranou před záplavami vymezovat plochy pro realizaci odpovídajících opatření povodňové ochrany sídel:**

SO ORP	Obec	Vodní tok
Mladá Boleslav	Bělá pod Bezdězem	Bělá

- c) následující odstavce označené písm. „d)“ až „e“), včetně odrážek „e.1)“ a „e.2)“ se zrušují.

133. Označení kapitoly „3.2.7. *Specifická oblast SOBk7 Bílichovsko – Pochvalovsko*“ se mění na:

### **C.2.7 Specifická oblast SOBk7 Bílichovsko – Pochvalovsko**

134. Článek (106) se mění takto:

- a) v textu za písm. „a)“ se na konci věty se slova „...obyvatel oblastí“ nahrazují slovy „...**počtu obyvatel a sídelní struktury**“;
- b) text za písm. „b)“ zní: „**rozvíjet obslužné funkce obcí v zázemí specifické oblasti (Hořešovice, Mšec a Řevničov);**“



- c) text za písm. „c)“ zní: „**vytvářet podmínky pro šetrné formy sportovně rekreačních aktivit (pěší turistika, cykloturistika), včetně nezbytné související vybavenosti.**“
- d) odstavec označený písm. „d)“ se zrušuje.
135. Článek (107) se mění takto:
- a) text za písm. „a)“ se upravuje:
- i. za úvodními slovy „*prověřit možnosti...*“ se vkládají slova „**...rozvoje a dalšího...**“;
- ii. na konci věty se za slova „*...potenciálu území*“ vkládá čárka a nový text, který zní „**...včetně řešení minimalizace dopadů na přírodní, krajinné a kulturně historické hodnoty přírodního parku Džbán**“;
- b) text za písm. „b)“ zní: „**prověřit možnosti zkvalitnění dopravních vazeb oblasti na nadřazenou silniční síť (dálnice D6 a D7; silnice I/16)**“.
- c) odstavec označený písm. „c)“, včetně odrážek „c.1)“ a „c.2)“ se zrušuje.
136. Označení kapitoly „3.2.8. *Specifická oblast SOBk8 Jesenicko - Čistecko*“ se mění na:
- C.2.8 Specifická oblast SOBk8 Jesenicko - Čistecko**
137. Článek (109) se mění takto:
- a) v textu za písm. „a)“ se za slovy „*...pro stabilizaci...*“ následující slova „*...obyvatel oblasti (např. společným využíváním obslužných zařízení, řešení místní veřejné dopravy aj.)...*“ nahrazují slovy „**...počtu obyvatel a sídelní struktury oblasti**“;
- b) text za písm. „c)“ se upravuje v závorce na konci věty:
- i. za spojku „*...na...*“ vkládá slovo „**...silnici...**“;
- ii. „*...R6...*“ se nahrazuje slovy „**...dálnice D6**“;
- c) následující odstavce označené písm. „d)“ až „f)“ se zrušují;
- d) následují tři odstavce se nově označují písm. „d)“ až „f)“;
- e) text za písm. „e)“ zní: „**posilovat funkci města Jesenice jako spádového centra vytvářením podmínek pro rozvoj bydlení, ekonomických aktivit a obslužných funkcí**“;
- f) text za písm. „f)“ zní: „**vytvářet podmínky pro rozvoj mezikrajských kooperačních vazeb, zejména optimalizací dopravní obslužnosti a rozvoje veřejné vybavenosti lokálních spádových center.**“
138. Článek (110) se mění takto:
- a) text za písm. „a)“ zní: „**prověřit možnosti zkvalitnění dopravní spojení v koridoru II/228 Jesenice – Rakovník, v sídlech podél silnice II/228 zároveň prověřit možnosti pro rozvoj ekonomických aktivit**“;



- b) text za písm. „b)“ zní: „**vytvářet podmínky pro posílení mezikrajských kooperačních vazeb, zejména obslužné funkce sídel;**“
- c) v textu za písm. „c)“ se na konci věty slovo „... v území“ nahrazuje slovy „**...v mezikrajských souvislostech**“;
- d) text za písm. „d)“ zní: „**ve spolupráci s Plzeňským krajem prověřit možnosti koordinovaného využití rekreačního potenciálu CHKO Křivoklátsko a přírodních parků Jesenicko a Horní Střela, včetně řešení minimalizace dopadů na vysoké přírodní, krajinné a kulturně historické hodnoty této CHKO a obou přírodních parků.**“
- e) odstavce označené písm. „e)“ až „h)“, včetně odrážek „h.1)“ a „h.2)“ se zrušují.

Změny provedené v kapitole:

## 4. ZPŘESNĚNÍ PLOCH A KORIDORŮ VYMEZENÝCH V PÚR A VYMEZENÍ PLOCH A KORIDORŮ KRAJSKÉHO VÝZNAMU

139. Označení a název kapitoly „4. Zpřesnění ploch a koridorů vymezených v PÚR a vymezení ploch a koridorů krajského významu“ se nahrazuje se novým označení a názvem:

### D. PLOCHY A KORIDORY, VČETNĚ PLOCH A KORIDORŮ VEŘEJNÉ INFRASTRUKTURY, ÚSES A ÚZEMNÍCH REZERV

*Tato kapitola obsahuje zpřesnění vymezení ploch a koridorů vymezených v politice územního rozvoje a vymezení ploch a koridorů nadmístního významu, včetně ploch a koridorů veřejné infrastruktury, územního systému ekologické stability a územních rezerv, u ploch územních rezerv stanovení využití, které má být prověřeno.*

140. Poznámky pod názvem kapitoly se mění takto:
- a) ve druhé odrážce se na konci věty slovo „...záměrů“ nahrazuje slovy „...plochy nebo koridorů“.

141. Vkládá se nový článek (110a), který zní:
- „(110a) ZÚR SK vymezují plochy a koridory pro umístění staveb mezinárodního, republikového a nadmístního významu a plochy územního systému ekologické stability (ÚSES) nadregionální a regionální úrovně. ZÚR SK dále vymezují plochy a koridory územních rezerv k prověření potřeby a plošných nároků staveb veřejné dopravní a technické infrastruktury.“

142. Označení kapitoly „4.1. Plochy a koridory dopravy“ se mění na:

#### D.1. PLOCHY A KORIDORY DOPRAVY

143. Vkládá se nový článek (110b), který zní:
- „(110b) ZÚR vymezují na území Středočeského kraje plochy a koridory určené k umístění staveb dopravní infrastruktury mezinárodního, republikového a nadmístního významu. Pro tyto plochy a koridory ZÚR stanovují společné obecné požadavky na využití území, kritéria a podmínky pro rozhodování a úkoly pro územní plánování:
- a) Požadavky na využití území
- Vytvořit územní podmínky pro umístění dálničních a silničních staveb, drážních staveb, leteckých staveb a

- vodních staveb v příslušných parametrech, včetně staveb s nimi souvisejících a vyvolaných přeložek dopravní a technické infrastruktury.
- Zajistit obsluhu přilehlého území a návaznost na nižší dopravní síť.
- b) Kritéria a podmínky pro rozhodování o možných variantách v ploše vymezeného koridoru
- Zachovat průchodnost a migrační prostupnost dotčeného území.
- c) Úkoly pro územní plánování
- V rámci zpřesnění vymezení ploch a koridorů v ÚP dotčených obcí:
    - \* řešit prostorovou koordinaci s ostatními koridory a plochami veřejné infrastruktury vymezenými v ZÚR SK a s plochami pro bydlení;
    - \* řešit zajištění dopravní obslužnosti a zpřístupnění přilehlých území.

Specifické požadavky na využití území, kritéria a podmínky pro rozhodování o možných variantách změn v území a úkoly pro územní plánování, pokud je ZÚR stanovují, jsou pro dané koridory uvedeny v příslušných podkapitolách dle významu a druhů dopravní infrastruktury.“

144. Označení a název kapitoly „4. 1.1. Plochy a koridory dopravy mezinárodního a republikového významu“ se nahrazuje se novým označení a názvem:

### **D.1.1. Plochy a koridory dopravy dle PÚR ČR a ostatní plochy a koridory republikového významu**

145. Označení kapitoly „4. 1.1.1. Silniční doprava“ se mění na:

#### **D.1.1.1. SILNIČNÍ DOPRAVA**

146. Článek (111) se mění takto:

- a) v závorce se slova „... (vymezený v PÚR ČR ve znění Aktualizace č. 1, čl. 98)...“ nahrazují slovy „... (vymezený v PÚR čl. (98) pod ozn. SD3)...“;
- b) mezi slova „...dálnice...“ a „...D3...“ se vkládají slova „...I. třídy...“;
- c) na konci věty se za slovem „...koridor...“ vypouštějí slova „...pro veřejně prospěšnou stavbu...“.

147. Článek (112) se mění takto:

- a) v závorce se slova „... (vymezený v PÚR 2008)...“ nahrazují slovy „... (vymezený v PÚR pod ozn. SD9)...“;
- b) za závorkou, uvedenou v písm. „b.“ se slova „...rychlostní silnice R4 Dubenec – Zalužany (hranice Jihočeského kraje)...“ nahrazují slovy „...pro umístění stavby dálnice II. třídy D4 Háje – Zalužany (hranice kraje)...“;

- c) na konci věty se za slovem „...koridor...“ vypouštějí slova „...pro veřejně prospěšnou stavbu...“.
148. Vkládají se dva nové články (112a) a (112b), v tomto znění:
- „(112a) ZÚR vymezují koridor D303 pro rekonstrukci dálnice II. třídy D4 a silnice I/4 v úseku MÚK Jíloviště, sever (hranice hl. m. Prahy) – MÚK Dubno (D4 x I/18).  
(112b) ZÚR vymezují koridor D304 pro rekonstrukci a zkapacitnění dálnice I. třídy D5 v úseku MÚK Třebonice (hranice hl. m. Prahy) – MÚK Beroun-západ.“
149. Článek (113) se mění takto:
- a) za slovy „ZÚR zpřesňují...“ se vypouštějí slova „...na území Středočeského kraje...“;
- b) v navazující závorce se slova „...(vymezený v PÚR 2008)...“ nahrazují slovy „:... (vymezený v PÚR pod ozn. SD6)...“;
- c) za závorkou, uvedenou v písm. „b.“ se slova „...rychlostní silnice R6...“ nahrazují slovy „...pro umístění stavby dálnice II. třídy D6...“
- d) v závorce za slovem „...Hořovičky...“ se vypouští slovo „...Karlovarského...“
- e) na konci věty se za slovem „...koridor...“ vypouštějí slova „...pro veřejně prospěšnou stavbu...“.
- f) na konec věty se za označení „...D008“ vkládá nový text: „...a vymezují plochu D309 pro rekonstrukci MÚK Unhošť (D6 x I/61)“.
150. Článek (114) se mění takto:
- a) článek se rozděluje na větvi a dva odstavce označení písm. „a)“ a „b)“;
- b) text větvi se upravuje
- i. za slovem „...koridor...“ se slova „...republikového významu...“ vypouštějí;
- ii. v navazující závorce se slova „...(v PÚR 2008)...“ nahrazují slovy „:... (v PÚR pod ozn. SD10)...“;
- iii. v textu za závorkou se slova „...rychlostní silnice R7...“ nahrazují slovy „...pro umístění staveb dálnice II. třídy D7“;
- iv. navazující text „...Jemníky – Hořešovice ...“, včetně závorky se přesouvá do odstavce označeného písm. „a)“;
- v. na konci věty se za slovem „...koridor...“ vypouštějí slova „...pro veřejně prospěšnou stavbu...“;
- vi. za označení koridoru D010 se vkládá slovo „...takto:“
- c) text za písm. „a)“ se upravuje
- i. v závorce za slovem „...Hořešovice...“ se vypouští slovo „...Ústeckého...“;

- ii. za závorku se vkládá čárka a slova „...**včetně obchvatu Lotouše**;“
  - d) text za písm. „b)“ se upravuje
    - i. slova „...**a vymezují koridor rekonstrukce** ...“ vypouštějí;
    - ii. v závorce za slovem „...**Tuchoměřice**...“ se slova „...**kraje Praha**...“ nahrazují slovy „...**hl. města Prahy**...“;
    - iii. za slovo „...**Makotřasy**...“ se vkládají slova „...**rekonstrukce včetně MÚK Aviatická, MÚK Makotřasy a nové MÚK Středokluky**.“
151. Vkládá se pět nových článků označených (114a) až (114e) v tomto znění:
- (114a) ZÚR vymezují koridor D305 pro rekonstrukci dálnice II. třídy D7 v úseku MÚK Makotřasy – MÚK Knovíz.
  - (114b) ZÚR vymezují koridor D306 pro rekonstrukci a zkapacitnění dálnice I. třídy D8 v úseku MÚK Zdiby (hranice hl. m. Prahy) – MÚK Úžice.
  - (114c) ZÚR vymezují koridor D307 pro rekonstrukci a zkapacitnění dálnice II. třídy D10 v úseku MÚK Satalice (hranice hl. m. Prahy) – MÚK Kosmonosy.
  - (114d) ZÚR vymezují plochu D301 pro rekonstrukci mimoúrovňové křižovatky na dálnici D10 - MÚK Kosmonosy.
  - (114e) ZÚR vymezují koridor D308 pro rekonstrukci a zkapacitnění dálnice I. třídy D11 v úseku MÚK Jirny – MÚK Nehvizdy.
152. Článek (115) se mění takto:
- a) v návěti článku se za slovem „...**koridor**...“ slova „...**republikového významu**...“ nahrazují závorkou s těmito slovy „...**(vymezený v PÚR pod ozn. SD17)**“;
  - b) mezi slova „...**Mladá Boleslav – Nymburk**...“ se vkládá „...**– D10**...“;
  - c) mezi slova „...**Nymburk – Kolín**...“ se vkládá text „...**- Poděbrady – D11**...“
  - d) za slovo „...**Čáslav**...“ se vkládá pomlčka a text „...**- hranice kraje**...“;
  - e) na konci návěti se slova „...**jako koridor pro veřejně prospěšné stavby**...“ nahrazují slovy „...**vymezením koridorů**...“ včetně dvojtečky;
  - f) koridory D043, D044, D045, D046, D047, D048, D049, D050 a D051 se seřazují pod sebe do řádků označených „a)“ až „i)“ a k jednotlivým koridorům se doplňuje název stavby takto:
    - a) D043 – **nové napojení na D10 včetně MÚK,**
    - b) D044 – **obchvat Libochova,**
    - c) D045 – **obchvat Luštěnic,**
    - d) D046 – **obchvat Jizbické Zavadilky a Vlčavy,**
    - e) D047 – **rozšíření na čtyřpruh v úseku Hluboký Důl – Hlízov,**
    - f) D048 – **přeložka Krchleby – Chvalovice,**
    - g) D049 – **přeložka Oseček – Ohrada (+3 x MÚK),**

- h) D050 – Kolín, východní přivaděč a přemostění železnice
  - o v řádku D050 se vypouštějí slova „obchvat Kolína včetně východního přivaděče“ a „(+2xMÚK)“
- i) D051 – přeložka Malín – Čáslav.

153. Článek (116) se mění takto:

- a) v závorce se slova „...*(ve znění aktualizace č. 1, čl. 99)*...“ nahrazují slovy „...*(pod ozn. SD4)*...“;
- b) nahrazují se slova „*Silničního okruhu kolem Prahy (SOKP)*“ slovy „*dálnice D0 („Pražský okruh“)*“;
- c) na konci větě se slova „...*jako koridor pro veřejně prospěšné stavby*...“ nahrazují slovy „...*vymezením koridorů*...“ včetně dvojtečky;
- d) koridory D001, D011 a D003 se seřazují pod sebe do řádků označených „a)“ až „c)“ a k jednotlivým koridorům se doplňuje název stavby takto:
  - a) D001 - úsek Ruzyně – Březiněves (+2x MÚK),
  - b) D011- úsek Březiněves (D8) – D10 (+1x MÚK);
  - c) D003 - úsek D1 – Nupaky – Říčany (– Běchovice + 1xMÚK).

154. Článek (117) se mění takto:

- a) text za písm. „a)“ se zrušuje, následující dva odstavce se nově označují písm. „a)“ a „b)“;
- b) text za písm. „a)“ se upravuje:
  - i. v úvodu věty se mezi slova „*na dálnici*...“ a „...*D11*...“ vkládají slova „...*I. třídy*...“;
  - ii. za slovy „...*Nehvizdy jako*...“ se zkratka „...*VPS*...“ nahrazuje slovy „...*součást koridoru*...“;
  - iii. na konci věty se za slovy „...*MÚK Mílčice jako*...“ zkratka „...*VPS*...“ nahrazuje slovy „...*součást koridoru*...“;
- c) text za písm. „c)“ zní: „*na dálnici II. třídy D7 novou MÚK Středokluky jako součást koridoru D010*“.

155. Článek (118) se mění takto:

- a) v úvodu větě článku se slovo „...*navrhují*...“ nahrazuje slovem „...*vymezují*...“;
- b) na konec větě se vkládají slova „...*tyto koridory*...“;
- c) vkládá se nový odstavec označený písm „a)“, který zní:
  - a) D057 – silnice II/101 a II/240, úsek Středokluky - Tursko (+ 2xMÚK) včetně obchvatu Velkých Přílep s napojením do nové MÚK Středokluky (D7),

- d) koridory D058, D059, D060, D061, D062, D063, D064 a D066 se seřazují pod sebe do odstavců označených „b)“ až „i)“ a texty k jednotlivým koridorům se upravují:
- i. v odstavci „b)“ (D058) se v úvodu věty vypouštějí slova „koridor silnice pro umístění stavby...“;
  - ii. v odstavci „c)“ (D059) se v úvodu věty vypouštějí slova „koridor silnice pro umístění stavby...“;
  - iii. v odstavci „d)“ (D060) se v úvodu věty vypouštějí slova „koridor silnice pro umístění stavby...“;
  - iv. v odstavci „e)“ (D061) se v úvodu věty vypouštějí slova „koridor silnice pro umístění stavby...“;
  - v. v odstavci „f)“ (D062) se v úvodu věty vypouštějí slova „koridor silnice pro umístění stavby...“;
  - vi. v odstavci „g)“ (D063) se v úvodu věty vypouštějí slova „koridor silnice pro umístění stavby...“;
  - vii. v odstavci „h)“ (D064) se v úvodu věty vypouštějí slova „koridor silnice pro umístění stavby...“;
  - viii. v odstavci „i)“ (D066) se v úvodu věty vypouštějí slova „koridor silnice pro umístění stavby...“;

156. Článek (119) se mění takto:

- a) v návěti článku se slova „...pro územní plánování zajistit vymezení a územní ochranu koridorů pro dopravní stavby...“ nahrazují slovy „...šifky vymezených koridorů dopravních staveb“;
- b) text za písm. „a)“ se upravuje:
- i. za slovy „pro dálnice...“ se slova „...a rychlostní silnice (v souladu s dikcí dnešního zákona též dálnice)...“ nahrazují slovy „... I a II. třídy...“;
  - ii. v druhé odrážce se vypouští slova „Silničního okruhu kolem Prahy (SOKP)“ a nahrazují se slovy „dálnice D0 („Pražský okruh“)“;
  - iii. za druhou odrážku se vkládají dvě nové odrážky, včetně pododrážek v tomto znění:
    - koridory pro rekonstrukci vybraných úseků dálniční sítě:
      - ⇒ D303 - I/4, D4 v úseku MÚK Jíloviště, sever (hranice SK) – MÚK Dubno (D4xI/18),
      - ⇒ D304 – dálnice D5 v úseku MÚK Třebonice (hranice SK) – MÚK Beroun-západ,
      - ⇒ D305 – dálnice D7 v úseku MÚK Makotřasy – MÚK Jemníky,
      - ⇒ D306 – dálnice D8 v úseku MÚK Zdiby (hranice Stř. kraje) – MÚK Úžice,



- ⇒ D307 – dálnice D10 v úseku MÚK Satalice (hranice kraje) – MÚK Kosmonosy,
  - ⇒ D308 – dálnice D11 v úseku MÚK Jirny – MÚK Nehvizdy se vymezují v šířce 300 m;
  - koridor pro umístění nové dálniční křižovatky D010 - dálnice D7 MÚK Středokluky – v místě MÚK šířka 350 m;
- c) odstavce označené písm. „c)“ až „e)“ se zrušují.
157. Článek (120) se mění takto:
- a) větvi článku zní: „ ZÚR stanovují pro vymezené plochy a koridory silniční dopravy republikového významu dle PÚR a ostatní plochy a koridory specifické požadavky na využití území, kritéria a podmínky pro rozhodování o možných variantách změn v území a úkoly pro územní plánování takto:“
- b) text za písm. „a)“ se upravuje:
- i. v úvodu věty se za slovo „koridor...“ vkládá kódové označení „...D005...“, následující slova „dálnice D3“ se vkládají do závorky;
  - ii. následná pomlčka a navazující text „...pro předcházení, snížení nebo kompenzaci zjištěných nebo předpokládaných záporných vlivů na životní prostředí uplatňovat v navazujících procesech zpracování ÚPD a při rozhodování v území o konkrétních záměrech dálnice D3 následující opatření, která se uplatní jako požadavky na využití koridorů a úkoly pro územní plánování“ se vypouštějí;
  - iii. v textu první odrážky se slova úvodní části věty „při přípravě konkrétních záměrů (dílčích úseků dálnice D3)...“ vypouštějí;
  - iv. v textu druhé odrážky se slova úvodní části věty „při přípravě konkrétních záměrů (dílčích úseků dálnice D3)...“ vypouštějí;
  - v. v textu třetí odrážky se za slovy „...koordinovat přípravu“ slova „...realizace konkrétního záměru D3 (dílčího úseku)...“ vypouštějí;
  - vi. v textu páté odrážky se slova úvodní části věty „při zpřesňování koridoru dálnice D3 v územních plánech respektive při přípravě konkrétních záměrů (dílčích úseků dálnice D3)...“ vypouštějí;
  - vii. v textu šesté odrážky se slova úvodní části věty „při zpřesňování koridoru dálnice D3 v územních plánech respektive při přípravě konkrétních záměrů (dílčích úseků dálnice D3)...“ vypouštějí;
  - viii. v textu sedmé odrážky se slova úvodní části věty „při zpřesňování koridoru dálnice D3 v územních plánech respektive při přípravě konkrétních záměrů (dílčích úseků dálnice D3)...“ vypouštějí;
  - ix. v textu osmé odrážky se slova úvodní části věty „při přípravě konkrétních záměrů (dílčích úseků dálnice D3)...“ vypouštějí;
  - x. v textu deváté odrážky se slova úvodní části věty „při přípravě konkrétních záměrů (dílčích úseků dálnice D3)...“ vypouštějí;



- xi. v textu desáté odrážky se slova úvodní části věty „*při přípravě konkrétních záměrů (dílkách úseků dálnice D3)*...“ vypouštějí;
  - xii. v textu jedenácté odrážky se slova úvodní části věty „*při zpřesňování koridoru dálnice D3 v územních plánech respektive při přípravě konkrétních záměrů (dílkách úseků dálnice D3)*...“ vypouštějí;
  - xiii. v textu dvanácté odrážky se slova úvodní části věty „*při přípravě konkrétních záměrů (dílkách úseků dálnice D3)*...“ vypouštějí;
  - xiv. v textu třinácté odrážky se slova úvodní části věty „*při přípravě konkrétních záměrů (dílkách úseků dálnice D3)*...“ vypouštějí;
  - xv. v textu čtrnácté odrážky se slova úvodní části věty „*v průběhu projektové přípravy dálnice D3*...“ vypouštějí;
- c) text za písm. „b)“ se upravuje návětí odstavce takto:
- i. v závorce za kódovým označením „...D007...“ se slova „*rychlostní silnice R4*“ nahrazují slovy „*dálnice D4*“;
  - ii. v textu za závorkou se slova „...- *v rámci projektového záměru a jeho posouzení z hlediska vlivů na životní prostředí (EIA) navrhnout opatření k minimalizaci vlivů*“ nahrazují slovy „...*minimalizovat vlivy*“;
- d) text za písm. „c)“ se upravuje:
- i. v návětí odstavce se slova za závorkou „...- *v rámci projektových záměrů a jeho posouzení z hlediska vlivů na životní prostředí (EIA)*“ vypouštějí;
  - ii. následující text „...*navrhnout opatření k minimalizaci vlivů na dotčené segmenty nadregionálního, resp. nadregionálního ÚSES*“ se přesouvá do první odrážky;
  - iii. druhá odrážka zní: „- *vytvořit územní podmínky pro bezkolizní křížení koridoru D051 (silnice I/38 přeložka Malín – Čáslav) s koridorem D323 (železniční trať č. 230 Čáslav - Třebešice)*“.
- e) text za písm. „d)“ se upravuje:
- i. v návětí se vypouští slova „*Silničního okruhu kolem Prahy (SOKP)*“ a nahrazují se slovy „*D001 dálnice D0 („Pražský okruh“)*“;
  - ii. před první odrážkou vypouštějí slova: „- *požadavky na využití koridoru*.“;
  - iii. za druhou odrážkou se vypouštějí slova: „- *úkoly pro územní plánování*“;
- f) text za písm. „e)“ se upravuje:
- i. v návětí se vypouští slova „*Silničního okruhu kolem Prahy (SOKP)*“ a nahrazují se slovy „*D011 dálnice D0 („Pražský okruh“)*“;

- ii. před první odrážkou vypouštějí slova: „– požadavky na využití koridoru:“;
  - iii. za pátou odrážkou se vypouštějí slova: „– úkoly pro územní plánování“;
- g) vkládají se nové odstavce označené písm. „f)“ až „l)“ v tomto znění:
- f) koridor D010 dálnice D7 v úseku Tuchoměřice (hranice hl. m. Prahy) – Makotřasy, rekonstrukce:
    - v rámci zpřesnění vymezení koridoru v ÚP Středokluky minimalizovat vliv na obytnou funkci a kvalitu obytného území obce,
    - minimalizovat střety se zastavitelnými plochami výroby a skladování;
  - g) koridor D303 dálnice D4 v úseku Jíloviště - Dubno:
    - v rámci zpřesnění vymezení koridoru v ÚP Jíloviště minimalizovat vliv na obytnou funkci a kvalitu obytného území;
    - minimalizovat vlivy:
      - na předměty ochrany a územní celistvost EVL Dobříšský park (též přírodní památka), EVL Aglaia a EVL Andělské schody (též přírodní rezervace a přírodní památka);
      - na funkčnost dotčených segmentů ÚSES (NK56 Karlštejn, Koda – K59, NK56 Karlštejn, Koda – Údolí Vltavy RC1393 Malá Svatá Hora, RK1206 Kazatelna – Malá Svatá Hora, RK1210 Kazatelna – Holcovská);
      - na vydatnost a jakost vodních zdrojů Mníšek p. Brdy, Řitka, Jíloviště-Jeptiška a Jíloviště-U ruky.
    - respektovat kulturně historické hodnoty území a minimalizovat vliv na kulturně historické hodnoty území, zejména areálu zámku v Dobříši;
  - h) koridor D304 dálnice D5 v úseku Třebonice (hranice kraje Praha) – Beroun, západ:
    - v rámci zpřesnění vymezení koridoru v ÚP Beroun minimalizovat vliv na obytnou funkci a kvalitu obytného území,
    - minimalizovat vlivy na:
      - přírodní a krajinné hodnoty CHKO Český kras, zejména na ochranný režim dotčených partií II. zóny CHKO;
      - na funkčnost dotčených segmentů ÚSES (NK177 Údolí Vltavy – K56, NK54 Pochvalovská stráž – Karlštejn-Koda, NK55 Týřov-Křivoklát – Karlštejn-Koda, RK1185 Blýskava – Nučice);

- na vydatnost a jakost vodních zdrojů Beroun-Nemocnice, prameniště 1, 2 a 3;
- v úseku mezi městem Beroun a obcí Loděnice zajistit prostupnost dálničního tělesa pro dálkovou migraci velkých savců;
- v ÚP Rudná minimalizovat střety se zastavitelnými plochami obytnými smíšenými;
- i) koridor D306 dálnice D8 v úseku Zdiby (hranice kraje Praha) - Úžice:
  - v ÚP Panenské Břežany a v ÚP Klíčany zpřesnit vymezení koridoru s ohledem na obytnou funkci a kvalitu obytného prostředí obou obcí;
- j) koridor D307 dálnice D10 v úseku Satalice (hranice kraje Praha) - Kosmonosy:
  - v ÚP Brandýs nad Labem-Stará Boleslav, Benádky nad Jizerou a Tuřice zpřesnit vymezení koridoru s ohledem na obytnou funkci a kvalitu obytného prostředí;
  - eliminovat vlivy na předměty ochrany a územní celistvost EVL a PP Chlum u Nepřevázky;
  - minimalizovat vlivy na:
    - na funkčnost dotčených segmentů ÚSES (NK10Stříbrný roh – Polabský luh, NK32 Příhrazské skály – K10, NK68 Řepínský důl – Žehuňská obora, RC1013 Tuřice – V luhu, RC1014 Obodř – V Karlově luhu, RC1015 Dubový les, RC1016 Stará Jizera, RC1017 Strašnovský les, RC1234 Mladoboleslavský Chlum);
    - přírodní a krajinné hodnoty přírodního parku Chlum;
    - na vydatnost a jakost vodních zdrojů Káraný, Svěmyslice-vrt HV 2;
- k) koridor D057 aglomeračního okruhu v úseku Středokluky (D7) – Tursko:
  - v rámci zpřesnění vymezení koridoru v ÚP Středokluky a ÚP Tuchoměřice střety se zastavitelnými plochami výroby a skladování.

158. Článek (120a) se mění takto:

- a) v návěťi se vypouští slova „*Silničního okruhu kolem Prahy (SOKP)*“ a nahrazují se slovy „*dálnice D0 („Pražský okruh“)*“;
- b) první odrážka, včetně textu se zrušuje;
- c) druhá odrážka se nově označuje písm. „a“;
- d) třetí až pátá odrážka, včetně textů se zrušují.

159. Označení kapitoly „4. 1.1.2. Železniční doprava“ se mění na:

#### **D.1.1.1. ŽELEZNIČNÍ DOPRAVA**

160. Článek (121) se zrušuje. Číslování následujících článků se nemění.

161. Článek (122) se mění takto:

- a) za slovem „...koridor...“ se slova „...železniční tratě č. 221 a...“ nahrazují slovy „...konvenční železniční dopravy pro přeložku a modernizaci železničních tratí...“;
- b) za slovy „...železničních tratí“ se vypouští označení „č. 220“;
- c) za slovy „...Praha – Benešov...“ se vkládají slova „...– Veselí nad Lužnicí – České Budějovice ...“;
- d) následující slova „...Mezno (– Tábor)...“ se vypouštějí, včetně čárky za závorkou;
- e) slova za navazující závorkou „...ČR jako C-E551, který je součástí IV. tranzitního koridoru, AGC E55...“ se vypouštějí, včetně čárky za označením „...E55...“ a nahrazují se slovy „pod ozn. **ŽD10**“;
- f) za slovem „...jako...“ se slova „...veřejně prospěšnou stavbu...“ nahrazují slovem „...koridor...“;
- g) do závorky na konci věty se za slova „...Praha – Strančice“ doplňuje pomlčka a slova „– Bystřice u Benešova“.

162. Článek (123) se mění takto:

- a) v úvodu věty se slovo „...koridor...“ nahrazuje slovy „...koridory konvenční železniční dopravy pro modernizaci...“;
- b) za slovem „tratí“ se slova „...č. 072 (Děčín - ) – Liběchov – Všetaty...“ nahrazují slovy „...Ústí nad Labem-Střekov –...“;
- c) za slovy „Lysá nad Labem“ se vypouští slova „, č. 231 Lysá nad Labem“;
- d) za slovem „Kolín“ se slova „a č. 230 Kolín – Čáslav (Havlíčkův Brod)...“ nahrazují slovy „včetně Libické spojky“;
- e) text v navazující závorce se upravuje takto:
  - i. slovo „...vymezený...“ se nahrazuje slovem „...vymezené...“;
  - ii. za zkratkou „...PÚR...“ vypouští text „čl. (88) 2008 jako součást koridoru C-E61“ a doplňují slova „...jako součást koridorů **ŽD12 a ŽD22**...“;
- f) na konci věty se poslední část věty se slovy „...tratě jsou součástí dohody AGC– E61; jako koridor pro veřejně prospěšnou stavbu...“ vypouští;
- g) označení koridoru „...D212“ se přesouvá do prvního odstavce, který je označen písm. „a)“ a dále se upravuje takto:

- i. na začátek textu se před označení „D212“ vkládá slovo „...koridor...“;
  - ii. za označení „D212“ se vkládá nový text v tomto znění: „- pro železniční tratě č. 232 Lysá n. L. – Milovice – Čachovice, přeložky trati a nové propojení (Všejsanská spojka), včetně přeložky silnice III/3325 a nový úsek silnice III. třídy;“
- h) vkládá se nový odstavec označený písm. „b)“ v tomto znění:
- b) koridor D322 – pro železniční tratě č. 231 a č. 072 Kolín – Lysá nad Labem – Liběchov (hranice kraje), včetně Libické spojky (trať č. 020), modernizace.
163. Vkládají se dva nové články (123a) a (123b) ve znění:
- (123a) ZÚR zpřesňují koridor konvenční železniční dopravy pro modernizaci tratě Velký Osek – Chlumeck nad Cidlinou – Hradec Králové (vymezený v PÚR pod ozn. ŽD22) jako koridor D324 – železniční trať č. 020 Sádky – hranice Královéhradeckého kraje: zdvojkolejnění, včetně křížení se silnicí III/32818.
  - (123b) ZÚR zpřesňují koridor D215 pro rekonstrukci železniční tratě č. 171 Praha - Beroun (vymezený v PÚR pod ozn. ŽD9).
164. Článek (124) se mění takto:
- a) V úvodu věty za slovem „ZÚR...“ se slovo „...zpřesňují...“ nahrazuje slovem „...vymezují...“;
  - b) za slovem a zkratkou „...koridor D207...“ se slova „...navazující na trať č. 232 Lysá n. L. - Milovice - Čachovice (VPS D212),...“ vypouští;
  - c) za slovy „...Nymburk - Mladá Boleslav“ se se navazující závorka ruší a zkratka „...VPS...“ se nahrazuje slovy „...jako koridor...“.
165. Článek (125) se mění takto:
- a) V úvodu věty za slovem „ZÚR...“ se slova „...zpřesňují trať č. 230 Kolín – Čáslav jako veřejně prospěšnou stavbu...“ nahrazují slovy „...vymezují pro modernizaci tratě č. 230 Kolín – Čáslav koridory:“
  - b) označení koridoru „...D210“ se přesouvá do prvního odstavce, který je označen písm. „a)“, navazující závorka s textem „(Hlízovská spojka)“ se vypouští;
  - c) za označení koridoru „D210“ se vkládá nový text v tomto znění: „...Kolín – Hlízov, modernizace včetně přeložky (Hlízovská spojka);“
  - d) vkládá se nový odstavec označený písm. „b)“ v tomto znění:
    - b) D323 Čáslav – Třebešice; modernizace včetně přeložky.
166. Článek (126) se mění takto:
- a) v větě článku se za slovo „...vysokorychlostní...“ vkládá text „dopravu – rychlá spojení na území Středočeského kraje:“;
  - b) na konci větě se vypouštějí slova „...trať na území Středočeského jako koridory pro veřejně prospěšné stavby“;

- c) text za písm. a) se mění takto:
- i. za slovy „...pro trat“ se vypouští slova „Praha – Plzeň, úsek“;
  - ii. na konci odstavce „a)“ se vkládá text „(pod ozn. **ŽD7 - RS3**)“;
- d) na konci odstavce „b)“ se vkládá text „(pod ozn. **ŽD1 - RS4/součást**)“;
- e) na konci odstavce „c)“ se vkládá text „(pod ozn. **ŽD4 - RS1 /součást**)“;
- f) odstavec označený písm. „d)“ se zrušuje.

167. Článek (127) se mění takto:

- a) v větě se slovo „jsou“ nahrazuje slovem „je“;
- b) v větě se slova „rezervy sledovány koridory“ nahrazují slovy „rezerva sledován koridor“;
- c) text písm. „a)“ se mění takto:
- i. za slovem „vysokorychlostní“ se slova „...tratí (VRT) ve směrech na Plzeň (úsek Beroun – hranice kraje) a Brno, (úsek Poříčany – hranice kraje)“ vypouštějí a nahrazují textem „dopravy – rychlého spojení vymezené v PÚR pod ozn. **ŽD4**, jako součást RS1 Praha – Brno:“;

d) za větě písm. „a)“ se vkládá tabulka s tímto záhlavím:

Ozn. koridoru	Název	ORP	Dotčená obec
---------------	-------	-----	--------------

- e) první řádek tabulky se ruší;
- f) druhý řádek obsahuje:
- i. ve sloupci „Ozn. koridoru“ kód „**D602**“;
  - ii. ve sloupci „Název“ se před slovem „...Brno...“ vypouští slovo „na“ a nahrazují ho slova „**RS1 Praha - ...**“;
  - iii. ve sloupci „ORP“ názvy obcí „**Čáslav**“, „**Český Brod**“, „**Kolín**“ a „**Kutná Hora**“, „**Lysá nad Labem**“;
  - iv. ve sloupci „Dotčené obce“:
    - v „ORP Čáslav“ názvy obcí „**Čejkovice**, **Dobrovítov**, **Zbýšov**“;
    - v „ORP Český Brod“ názvy obcí „**Bříství**, **Český Brod**, **Chrástřany**, **Klučov**“;
    - v „ORP Kolín“ názvy obcí „**Bečváry**, **Dolní Chvatliny**, **Klášteřínské Skalce**, **Kořenice**, **Kouřim**, **Svojsice**, **Třebovle**, **Vrbčany**, **Zalešany**“;

- v „ORP Kutná Hora“ názvy obcí „Černíny, Červené Janovice, Chlístovice, Košice, Malešov, Nepoměřice, Onomyšl, Opatovice I, Paběnice, Petrovice I, Suchdol, Vidice“;
  - v „ORP Lysá nad Labem“ názvy obcí „Kounice, Vykáň“;
- g) celý text za písm. „b)“ se ruší.
168. Článek (128) se mění takto:
- a) za slovy „...u konkrétních koridorů jinak...“ se středník nahrazuje dvojtečkou a navazující text se přesunuje do nových odstavců označených písm. „a)“ a „b)“;
- b) text za písm. „a)“ se upravuje:
- i. za první slovo „koridor...“ se vkládá kódové označení „...D204...“;
  - ii. za slovem „...umístění...“ se slova „...železniční tratě...“ nahrazují slovy „...přeložky železničních tratí...“;
  - iii. za slova „...Praha – Benešov...“ se vkládají slova „...a č. 220 Praha – Benešov – Bystřice...“;
  - iv. v textu první odrážky se vypouští závorka a úvodní slovo „úsek...“ se nahrazuje slovy „v úseku...“;
- c) text za písm. „b)“ se upravuje:
- i. za úvodní slova „koridory pro...“ se vkládají slova „...modernizaci a...“;
  - ii. za slovy „...v šířce 200 m“ se tečka nahrazuje čárkou a za ní se vkládá nový text, včetně nových odrážek „... neuvádí-li se u konkrétních koridorů jinak:“
    - koridor D322 tratí č. 231 a č. 072 Kolín – Lysá nad Labem – Liběchov (- Děčín), modernizace se vymezuje v šířce 60 m, s výjimkou:
      - ⇒ přeložky v úseku Nymburk – Kamenné Zboží, která se vymezuje v šířce 200 m,
      - ⇒ Libické spojky, která se vymezuje v proměnné šířce 60 – 180 m;
    - koridor D323 trať č. 230 Čáslav – Třebešice, modernizace včetně přeložky se vymezuje v šířce 60 – 210 m;
    - koridor D324 – trať č. 020 (Velký Osek –) Sáňy – hranice Královohradeckého kraje, zdvojkolejnění, včetně křížení se silnicí III/32818 se v úseku Sáňy (křižovatka se silnicí III/32818) - hranice kraje vymezuje v šířce 600 m.



- d) poslední věta článku „Tato územní ochrana se vztahuje i pro tratě nadmístního významu (kap. 4.1.2.2).“ se vypouští.
169. Článek (129) se mění takto:
- a) návětí článku zní: „ZÚR stanovují pro vybrané koridory železniční infrastruktury mezinárodního a republikového významu specifické požadavky na využití území, kritéria a podmínky pro rozhodování o možných variantách změn v území a úkoly pro územní plánování takto:“
- b) text za písm. „a)“ se upravuje:
- i. na začátek závorky za slovy „koridor D200...“ se vkládá slovo „vysokorychlostní“;
  - ii. za slovo „...trať“ se vkládá označení „RS3“;
  - iii. text za závorkou „- v rámci projektového řešení záměru a jeho posouzení z hlediska vlivů na životní prostředí (EIA)“ se vypouští;
- c) v textu za písm. „b)“ se za závorkou „...(trať Lysá n. L. - Milovice - Čachovice)...“, vypouští text „- v rámci projektového řešení záměru a jeho posouzení z hlediska vlivů na životní prostředí (EIA)“;
- d) text za písm. „c)“ se upravuje:
- i. v textu návětí se vypouští závorka „...(úsek Praha – Straničce)“
  - ii. za návětím se vypouští věta: „ZÚR stanovují tyto požadavky na využití koridoru.“
  - iii. v textu první odrážky se do závorky za slovo „...Svojšovice“ vkládají názvy obcí „...Kunice, Řehenice, Benešov, Bystřice, Mokrá Lhota; Poříčí nad Sázavou, Týnec nad Sázavou, Lojovice, Velké Popovice“;
  - iv. vkládá se nová (v pořadí druhá) odrážka, která zní:
    - minimalizovat střety se zastavitelnými plochami v Benešově, Bystřici, Kunicích a Velkých Popovicích;
  - v. v textu třetí odrážky se doplňuje text „, přitom respektovat kulturně historické hodnoty v území a minimalizovat vliv na předměty ochrany NKP Zámek Konopiště“;
  - vi. vypouští se pátá odrážka ve znění „minimalizovat zhoršení odtokových poměrů v území,“
  - vii. na závěr se vkládá nová (v pořadí sedmá) odrážka, které zní:
    - minimalizovat vlivy na:
      - předměty ochrany EVL Dolní Sázava,
      - funkčnost dotčených segmentů ÚSES (NK61 Štěchovice – Chraňbožský les, RK1201 Grybla – Tejček, RK1318 Šiberna – Lutov,
      - na přírodní a krajinné hodnoty přírodních parků Hornopožárský les a Velkopopovicko,



- vydatnost a jakost vodních zdrojů Velké Popovice-Habří jímací objekty I a IV, Velké Popovice-Krámský, Křivá Ves a Bystřice);
- viii. následující věta „ZÚR stanovují tyto úkoly pro územní plánování:“, včetně odrážky „ zajistit v rámci zpracování aktualizace ZÚR SK vymezení navazujícího úseku koridoru D204 pro železniční trať Praha – České Budějovice v úseku Strančice – Bystřice u Benešova“ se zrušují.
- ix. vkládají se tři nové odstavce označené písm. „d)“, „e)“ a „f)“ v tomto znění:
- d) koridor D322 - železniční tratě č. 231, 072 Kolín – Liběchov včetně Libické spojky:
- minimalizovat vlivy:
    - na předměty ochrany a územní celistvost EVL Libické Luhy, EVL Černý orel a EVL Všetatská Černava, EVL Kokořínsko a EVL Labe-Liběchov a dále na NPR Libický Luh, PR Všetatská Černava, PP Černý orel, PP Louky u Choťánek a PP Dolní Pšovka,
    - funkčnost dotčených segmentů ÚSES (NK10 Stříbrný roh – Polabský luh, NK32 Příhrazské skály – K10, NK67 Vidrholec – K68, NK70 Žehuňská obora – Polabský luh, NK72 Polabský luh – Bohdaneč, RC1001 Zadní Babín, RC1481 Borek u Polabské Černavy, RC533858 Veltruby, RK1123a Borek u Polabské Černavy— V Mikově, RK1124 Záboří – Cecemín, RK1127 Jelenický potok – Na mokrých lukách, RK1231 Hrabanovská Černava – Niva Labe u Lysé nad Labem, RK1243 Zálabí – Vetruby, RK629 Žerka – Beřkovice),
    - na obytnou funkci a kvalitu obytného prostředí přilehlé zástavby Kolína, Liběchova, Libice nad Cidlinou, Lysém nad Labem, Velkého Oseka, Poděbrad, Nymburka, Mělníka,
    - na vydatnost a jakost vodních zdrojů Brandýs nad Labem-Stará Boleslav, Káraný, Kladno-Slaný-Kralupy-Mělník, Poděbrady-Choťánky, Stratovrty S1 a S2, Lysá nad Labem-Litol, Nymburk, Rohov-Babín,
  - vyloučit zásah do území archeologické památkové rezervace Slavníkovská Libice.
- e) koridor D324 úsek Sáňy – hranice kraje: zdvojkolejnění, včetně křížení se silnicí III/32818:
- v maximální míře využít plochu tělesa stávající železniční trati a jeho ochranného pásma s cílem minimalizovat vlivy:

- na předměty ochrany a územní celistvost EVL Žehuňsko a PO Žehuňský rybník – obora Kněžičky a dále na NPR Kněžičky a NPP Žehuňský rybník,
  - na funkčnost dotčených prvků ÚSES (NRBC Žehuňská obora, RBC U Cidliny),
  - na obytnou funkci a kvalitu obytného prostředí přílehlé zástavby Opolánek, Sán a Dobšic,
- f) koridor D323 - železniční trať č. 230 Čáslav - Třebešice:
- minimalizovat vliv na prvky ÚSES (RBC Vrabcov).
  - vytvořit podmínky pro bezkolizní křížení koridorů D323 (železniční trať č. 230 Čáslav - Třebešice) a D051 (silnice I/38 přeložka Malín – Čáslav).

170. Označení kapitoly „4. 1.1.3. Vodní doprava“ se mění na:

#### **D.1.1.3. VODNÍ DOPRAVA**

171. Článek (130) se mění takto:

- a) V větě se vypouští „ÚR přejímají z PÚR 2008“ a nahrazuje se textem „ZÚR zpřesňují vymezení koridorů vodní dopravy vymezené v PÚR pod ozn. **VD1** a **VD2** takto:“
- b) text za písm. „a)“ se upravuje:
- i. text „stávající vodní cestu úseku Labe VD1,“ se nahrazuje textem „**VD1 – koridor stávající vodní cesty na Labi, úseku**“;
  - ii. se na konec odstavce vkládají slova „, **včetně staveb souvisejících**“;
  - iii. vypouští závorky, text zůstává
- c) text za písm. „b)“ se upravuje:
- i. na začátek odstavce se vkládá text „**VD2 – koridor**“;
  - ii. vypouští se text „cestu na dolním úseku Vltavy **VD2**“ a nahrazuje se textem „**cesty na Vltavě v úseku**“;
  - iii. za závorku s textem „...*(soutok s Labem)*“ se vkládá text „**– Praha**“;
  - iv. na konec věty za slovo „...- *Třebenice*“ vkládá text „, **ř. km 92,0 včetně staveb souvisejících**“;

172. Článek (131) se upravuje:

- a) vypouští se text „v souladu s PÚR 2008 vymezují vodní cestu **VD5**“ a nahrazuje se textem „zpřesňují vymezení koridoru vodní dopravy **VD3** (vymezeného v PÚR pod ozn. **VD3**) stávající vodní cesty na Vltavě v úseku“;
- b) za slovo „...*Třebenice*...“ se doplňuje text „, **ř. km 92,0**“;

- c) za slova „...Středočeského kraje se doplňuje text „, včetně staveb souvisejících a včetně“;
- d) vypouštějí se slova „, na které navrhuje doplnění“;
- e) vkládá se nový odstavec písm. „a)“ ve znění:

„Koridor vodní dopravy VD3 se vymezuje v hranici vodního toku“

173. Vkládají se dva nové články (131a) a (131b) v tomto znění:

(131a) Koridory vodní dopravy VD1, VD2 a VD3 se vymezují korytem vodního toku<sup>14</sup>.

(131b) ZÚR stanovují pro vymezené koridory vodní dopravy VD1, VD2 a VD3 tyto specifické požadavky na využití území, kritéria a podmínky pro rozhodování o možných variantách změn v území a úkoly pro územní plánování takto:

a) Koridor VD1 Horní Počaply – Týnec nad Labem:

Požadavky na využití území

- Vytvoření územních podmínek pro zabezpečení splavnosti Labe jako vodní cesty mezinárodního významu TEN-T.

Kritéria a podmínky pro rozhodování o změnách v území

- Minimalizace vlivů na hydrologické poměry dotčeného území, zejména:
  - ⇒ na odtokové poměry na soutoku s přítoky Doubrava, Jizera, Košátecký potok, Liběchovka, Vltava a Výrovka,
  - ⇒ na vydatnost a jakost vodních zdrojů Káraný a Poděbrady-Choťánky.
- Nenarušení ochranných podmínek přírodních léčivých zdrojů lázní Poděbrady.
- Minimalizace vlivů:
  - ⇒ na předměty ochrany a územní celistvost EVL Káraný-Hrbáčkovy tůně, Labe-Liběchov, Libické luhy, Lžovické tůně, Polabí u Kostelce, Úpor-Černínovsko;
  - ⇒ na předměty ochrany a územní celistvost přírodních rezervací Káraný-Hrbáčkovy tůně, Mydlovarský luh, Na hornické, Týnecké mokřiny, Veltrubský luh a Vrtí;
  - ⇒ na funkčnost dotčených segmentů ÚSES (zejména NC7 Polabský luh, NK10 Stříbrný roh – Polabský luh, NK72 Polabský luh – Bohdaneč).
- Minimalizace vlivů na kulturně historické hodnoty dotčeného území zejména NKP Vodní elektrárna v

---

<sup>14</sup> § 43 odst. 1 zák. č. 254/2001 Sb., o vodách, ve znění pozdějších předpisů.

Poděbradech a památkově chráněné zájmy MPZ Brandýs nad Labem, Mělník, Nymburk a Poděbrady.

#### Úkoly pro územní plánování

- Upřesnit vymezení koridoru s ohledem:
  - ⇒ na nenarušení kvality prostředí lázeňských míst Poděbrady a Toušeň;
  - ⇒ minimalizace vlivů na rozvojové záměry měst a obcí dotčených vymezením koridorů.

b) Koridor VD2 Mělník (soutok s Labem) – Praha – Třeбенice, ř. km 92,0:

#### Požadavky na využití území

- Vytvoření územních podmínek pro zabezpečení parametrů sledované dopravně významné vodní cesty využívané jako součást vnitrozemské vodní dopravy a součást TEN-T.

#### Kritéria a podmínky pro rozhodování o změnách v území

- Minimalizace vlivů na hydrologické poměry dotčeného území, zejména:
  - ⇒ na odtokové poměry na soutoku s Berouňkou;
  - ⇒ na vydatnost a jakost vodních zdrojů Hradištko a Třeбенice-vodní nádrž Slapy.
- Minimalizace vlivů:
  - ⇒ na předměty ochrany a územní celistvost EVL Labe-Liběchov a EVL a PP Veltrusy;
  - ⇒ na předměty ochrany a územní celistvost národní přírodní rezervace Větrušická rokle;
  - ⇒ na funkčnost dotčených segmentů ÚSES (zejména NC 24 Štěchovice, NC 2001 Údolí Vltavy, NK10 Stříbrný roh – Polabský luh, NK58 Údolí Vltavy – K10, NK58 Údolí Vltavy – K57, NK59 K56 – Štěchovice, NK60 Štěchovice – Hlubocká obora;
  - ⇒ na přírodní a krajinné hodnoty přírodních parků Dolní Povltaví a Střed Čech.
- Minimalizace vlivů na kulturně historické hodnoty a památkově chráněné zájmy NKP Přemyslovské hradiště v Levém Hradci.

#### Úkoly pro územní plánování

- Upřesnit vymezení koridoru s ohledem:
  - ⇒ minimalizace vlivů na rozvojové záměry měst a obcí dotčených vymezením koridorů.

c) Koridor VD3 Třeбенice, ř. km 92,0 – hranice Středočeského kraje:

#### Požadavky na využití území

- Vytvoření územních podmínek pro zabezpečení parametrů sledované dopravně významné vodní cesty využívané jako součást vnitrozemské vodní dopravy a pro rekreační dopravu.

#### Kritéria a podmínky pro rozhodování o změnách v území

- Minimalizace vlivů na hydrologické poměry dotčeného území, zejména na vydatnost a jakost vodních zdrojů Dubovice, Solenice a Slapy-Přestavky.
- Minimalizace vlivů:
  - ⇒ na předměty ochrany a územní celistvost EVL Hrdlička-Ždánská hora, EVL Střední Povltaví u Drbákova a PO údolí Vltavy a Otavy;
  - ⇒ na předměty ochrany a územní celistvost NPR Drbákov-Albertovy Skály a PR Vymyšlenská pěšina;
  - ⇒ na funkčnost dotčených segmentů ÚSES (zejména NK60 Štěchovice – Hlubocká obora);
  - ⇒ na přírodní a krajinné hodnoty přírodního parku Střed Čech.

#### Úkoly pro územní plánování

- Upřesnit vymezení koridoru s ohledem:
  - ⇒ minimalizace vlivů na rozvojové záměry měst a obcí dotčených vymezením koridorů.

174. Vkládá se nová kapitola s novým článkem (131c) v tomto znění:

#### **D.1.1.4. KOMBINOVANÁ DOPRAVA**

(131c) Vytvořit územní podmínky pro vznik logistického centra s vazbou na stávající vnitrozemský přístav Mělník, definovaného v čl. (130) PÚR, včetně odpovídajícího napojení na páteřní dopravní síť a při zohlednění požadavků povodňové ochrany přilehlého území a respektování kulturně historických hodnot území.

175. Označení kapitoly „4. 1.1.4. *Letecká doprava*“ se mění na:

#### **D.1.1.5. LETECKÁ DOPRAVA**

176. 175a. V článku (132) se první věta v souvětí zrušuje a nahrazuje novým zněním: „**ZÚR zpřesňují rozvoj Letiště Václava Havla Praha**“,... . Článek (133) se upravuje:

- a) ve značení odstavců odrážky nahrazuje písmeny „a)“ až „c)“;
- b) v textu za písm. a) se první věta v souvětí nahrazuje novým textem „ZÚR zpřesňují rozvoj areálu Letiště Václava Havla,..."
- c) v textu za písm. c) se slova „...letiště Praha/Ruzyně“ nahrazují slovy Letiště Václava Havla.

177. Článek (134) se upravuje:
- a) ve značení odstavců odrážky nahrazuje písmeny „a)“ až „d)“;
  - b) v textu za písm. a) se slova „...letišťe Praha/Ruzyně“ nahrazují slovy „Letiště Václava Havla Praha“;
  - c) v textu za písm. b) se slova „...Praha/Ruzyně“ nahrazují slovy „Václava Havla Praha“;
  - d) v textu za písm. d) se slova „...letišťe Praha/Ruzyně“ nahrazují slovy „Letiště Václava Havla Praha“;
178. Nadpis kapitoly „4.1.1.5. Transevropské modální koridory“, se zrušuje.
179. Článek (135) zní: „Článek zrušen. Číslování následujících článků se nemění.“
180. Článek (136) zní: „Článek zrušen. Číslování následujících článků se nemění.“
181. Označení kapitoly „4. 1.2. Plochy a koridory dopravy nadmístního významu“ se mění na:

## **D.1.2. Plochy a koridory dopravy nadmístního významu**

182. Označení kapitoly „4.1.2.1. Silniční doprava“ se mění na:

### **D.1.2.1. SILNIČNÍ DOPRAVA**

183. V článku (137) písm. a) se v závorce za slovy „...nadřazené radiály...“ zkratky „D“ a „R“ nahrazují slovy „dálnice a...“.
184. Článek (138) se mění takto:
- a) na konec textu za písm. „a)“ se za slova „...v šířce 300 m“ se vkládá čárka a za ní text „...neuvádí-li se u konkrétního koridoru jinak:“;
  - b) následně se vkládají čtyři odrážky v tomto znění:
    - koridor D017 – silnice I/9: úsek Zdiby – Byškovice, včetně úpravy MÚK Zdiby se vymezuje v šířce 300 - 600 m;
    - koridory D018 – silnice I/9: Byškovice, obchvat a D019 – silnice I/9: úsek Libiš – Mělník se vymezují v šířce 120 - 300 m;
    - koridor D030 – silnice I/16: obchvat Vysoká Libeň se vymezuje v šířce 200 – 300 m;
    - koridor D031 – silnice I/16: Malý Újezd (Vavříneč) se vymezuje v šířce 300 m s rozšířením na 600 m pro umístění MÚK.
  - c) Druhá věta závětí článku se přesouvá na úvod nového odstavce, který se označuje písm. „c)“, který se dále upravuje takto:
    - i. Za slovem „...rekonstrukce“ se vkládá text „dálnic a silnic I. třídy“.
    - ii. závorka na konci věty „(tj. 150, resp. 90 m)“ nahrazuje textem „...neuvádí-li se u konkrétního koridoru jinak:“

- iii. následně se vkládá odrážka a tři pododrážky v tomto znění:
- ⇒ koridory pro rekonstrukci vybraných úseků silnic I. třídy se vymezují v šířce 100 m;
  - ⇒ D030a, D030b, D030c, D030d – silnice I/16: Mělník - Jezerní Vtelno;
  - ⇒ D302 - silnice I/12: Český Brod – Kolín;
  - ⇒ D314 – silnice I/16: Martinovice – Horní Bousov, rekonstrukce, s výjimkou obchvatu Obrubce, pro který se vymezuje koridor v šířce 300 m.

### Silnice I. třídy

185. Článek (139) se mění takto:

- a) v úvodu větě článku, za slovem „ZÚR...“ se slovo „...navrhují...“ nahrazuje slovem „...vymezují...“;
- b) za slovy „...tyto koridory...“ se vkládají slova „...nadmístního významu...“;
- c) následující odrážky označené čísly „1)“ až „41)“ se upravují:
- i. odrážka „1)“ se zrušuje, číslování následujících odrážek se nemění;
  - ii. v odrážce „2)“ se úvodní slova „koridor pro umístění stavby...“ vypouštějí;
  - iii. odrážky „3)“ a „4)“ se zrušují, číslování následujících odrážek se nemění;
  - iv. odrážka „5)“ se upravuje:
    - úvodní slova „koridor pro umístění stavby...“ se vypouštějí;
    - za slovy „...Mirošovice – Benešov...“ se slova „...rozšíření a...“ vypouštějí;
    - na konci textu odrážky se slova „...vč. napojení jižního obchvatu Benešova“ se nahrazují slovy „...včetně MÚK U Rozvodny a MÚK U Mlékárny“;
  - v. v odrážce „6)“ se úvodní slova „koridor pro umístění stavby...“ vypouštějí;
  - vi. odrážka „7)“ se upravuje:
    - úvodní slova „koridor pro umístění stavby...“ se vypouštějí;
    - na konci textu odrážky se za slovo „...Zdíby“ vkládá text v závorce v tomto znění „...(+ 4x MÚK)“;
  - vii. odrážka „8)“ se upravuje:
    - úvodní slova „koridor pro umístění stavby...“ se vypouštějí;
    - na konci textu odrážky se vypouští závorka s textem „...(1x MÚK)“;

- viii. odrážka „9)“ se upravuje:
- úvodní slova „koridor pro umístění stavby...“ se vypouštějí;
- ix. odrážka „10)“ se zrušuje, číslování následujících řádků se nemění;
- x. v odrážce „11)“ se úvodní slova „koridor pro umístění stavby...“ vypouštějí;
- xi. v odrážce „12)“ se úvodní slova „koridor pro umístění stavby...“ vypouštějí;
- xii. vkládá se nová odrážka s označením „12a)“ v tomto znění:
- „12a) D302 – silnice I/12: Český Brod – Kolín, rekonstrukce;“
- xiii. odrážky „13)“ a „14)“ se zrušují, číslování následujících odrážek se nemění;
- xiv. odrážka „15)“ se upravuje:
- úvodní slova „koridor pro umístění stavby...“ se vypouštějí;
  - na konci textu odrážky se slova „...R10 (MÚK Kosmonosy)“ nahrazují slovy „...D10 (Kosmonosy) – Židněves, včetně MÚK Židněves (2x MÚK)“;
- xv. odrážka „16)“ se upravuje:
- úvodní slova „koridor pro umístění stavby...“ se vypouštějí;
  - na konec textu odrážky se vkládá čárka a za ní slova „...včetně MÚK Martinovice“;
- xvi. vkládá se nová odrážka s označením „16a)“ v tomto znění:
- „16a) D314 – silnice I/16: Martinovice – Horní Bousov, rekonstrukce, včetně obchvatu Obrubce;“
- xvii. v odrážce „17)“ se úvodní slova „koridor pro umístění stavby...“ vypouštějí;
- xviii. v odrážce „18)“ se úvodní slova „koridor pro umístění stavby...“ vypouštějí;
- xix. v odrážce „19)“ se úvodní slova „koridor pro umístění stavby...“ vypouštějí;
- xx. v odrážce „20)“ se úvodní slova „koridor pro umístění stavby...“ vypouštějí;
- xxi. v odrážce „21)“ se úvodní slova „koridor pro umístění stavby...“ vypouštějí;
- xxii. v odrážce „22)“ se úvodní slova „koridor pro umístění stavby...“ vypouštějí;
- xxiii. vkládá se nová odrážka s označením „22a)“ v tomto znění:



- „22a) D030a, D030b, D030c, D030d – silnice I/16: Mělník - Jezerní Vtelnlo, rekonstrukce;“
- xxiv. v odrážce „23)“ se úvodní slova „koridor pro umístění stavby...“ vypouštějí;
- xxv. v odrážce „24)“ se úvodní slova „koridor pro umístění stavby...“ vypouštějí;
- xxvi. v odrážce „25)“ se úvodní slova „koridor pro umístění stavby...“ vypouštějí;
- xxvii. vkládají se dvě nové odrážky s označením „25a)“ a „25b)“ v tomto znění:
- „25a) D319 – silnice I/16: Tuřany, obchvat;“
  - „25b) D320 – silnice I/16: Malíkovice, přeložka s obchvatem Hvězdy;“
- xxviii. v odrážce „26)“ se úvodní slova „koridor pro umístění stavby...“ vypouštějí;
- xxix. v odrážce „27)“ se úvodní slova „koridor pro umístění stavby...“ vypouštějí;
- xxx. v odrážce „28)“ se úvodní slova „koridor pro umístění stavby...“ vypouštějí;
- xxxi. v odrážce „29)“ se úvodní slova „koridor pro umístění stavby...“ vypouštějí;
- xxxii. v odrážce „30)“ se úvodní slova „koridor pro umístění stavby...“ vypouštějí;
- xxxiii. odrážka „31)“ se upravuje:
- úvodní slova „koridor pro umístění stavby...“ se vypouštějí;
  - na konec textu odrážky se vkládá čárka a za ní slova „...včetně MÚK“;
- xxxiv. v odrážce „32)“ se úvodní slova „koridor pro umístění stavby...“ vypouštějí;
- xxxv. v odrážce „33)“ se úvodní slova „koridor pro umístění stavby...“ vypouštějí;
- xxxvi. odrážka „35)“ se upravuje:
- úvodní slova „koridor pro umístění stavby...“ se vypouštějí;
  - v závorce za slovem „...Unhošť...“ se označení „R6“ nahrazuje označením „D6“;

- xxxvii. odrážka „36)“ se upravuje:
- úvodní slova „koridor pro umístění stavby...“ se vypouštějí;
- xxxviii. v odrážce „37)“ se úvodní slova „koridor pro umístění stavby...“ vypouštějí;
- xxxix. v odrážce „38)“ se úvodní slova „koridor pro umístění stavby...“ vypouštějí;
- xl. v odrážce „39)“ se úvodní slova „koridor pro umístění stavby...“ vypouštějí;
- xli. označení odrážky „41)“ se mění na „40)“ a úvodní slova „koridor pro umístění stavby...“ vypouštějí.
186. Článek (140) se mění takto:
- a) větě článku zní: „ZÚR pro vymezené plochy a koridory silniční dopravy nadmístního významu (silnice I. třídy) stanovují specifické požadavky na využití území, kritéria a podmínky pro rozhodování o možných variantách změn v území a úkoly pro územní plánování takto:“
- b) odst. „a)“ se mění takto:
- i. v textu za písm. „a)“ se slova „...navrhnout opatření k minimalizaci vlivů...“ nahrazují slovy „...minimalizovat vlivy...“;
- ii. vypouští se první odrážka ve znění „stanovištní podmínky a předmět ochrany PR Kelské louky,“;
- iii. na konec druhé odrážky se doplňuje text „(RC1480 - Úpor a Kelské louky),“;
- iv. na začátek třetí odrážky se doplňuje text „předměty ochrany a územní celistvost“ a za označení „EVL“ se doplňuje „a PR“;
- c) v textu za písm. „b)“ se slova „...navrhnout opatření k minimalizaci vlivů...“ nahrazují slovy „...minimalizovat vlivy...“;
- d) v textu za písm. „c)“ se slova „...navrhnout opatření k minimalizaci vlivů...“ nahrazují slovy „...minimalizovat vlivy...“;
- e) v textu za písm. „d)“ se slova „...v rámci řešení projektového záměru a jeho posouzení z hlediska vlivů na životní prostředí (EIA) navrhnout opatření k minimalizaci vlivů...“ nahrazují slovy „...minimalizovat vlivy...“;
- f) vkládá se pět nových odstavců, označených písm. „e)“ až „g)“ v tomto znění:
- e) koridor D015 (silnice I/3) minimalizovat vlivy na:
- zásahu do ochranného pásma NKP zámek Konopiště,
  - vlivu na obytnou funkci a kvalitu obytného prostředí stávající zástavby v Benešově,
  - střetů se zastavitelnými plochami pro bydlení v prostoru Benešova.

- f) koridor D017 (silnice I/9 Zdiby - Byškovice) minimalizovat :
- vlivy na obytnou funkci a kvalitu obytného prostředí stávající zástavby v Neratovicích, Bořanovicích a Sedlci,
  - střety se zastavitelnými plochami pro bydlení v prostoru Zlonína,
  - střety se zastavitelnými plochami pro občanské vybavení v prostoru Zdib;
  - vlivy na dotčený regment ÚSES RK 1146, včetně zachování jeho funkčnosti;
  - vytvořit podmínky pro bezkolizní křížení koridorů D017 (silnice I/9 Zdiby - Byškovice) a D326 tramvajová trať hranice hl. m. Prahy (Kobylisy) - Zdiby.
- g) koridor D035 (silnice I/18 Bohutín – Příbram – Dubno) – minimalizovat střety se zastavitelnými plochami smíšenými výrobními a plochami pro rekreaci v prostoru Příbrami.

187. Článek (141) se mění takto:

- a) v návěti článku se slova „...koridor pro územní rezervu stavby...“ nahrazují slovy „...**tyto koridory pro územní rezervy**...“;
- b) odstavec označený písm. „c)“, který zní „*přeložku silnice I/32 – obchvat Okříňku*“ se celý vypouští.
- c) za návěti článku se vkládá tabulka s tímto záhlavím:

Ozn. koridoru	Název	ORP	Dotčená obec
---------------	-------	-----	--------------

- d) text následujících odstavců označených „a)“ a „b)“ se přesouvá (v obráceném pořadí) do sloupce „Název“ této tabulky, přičemž text odst. „b)“ se rozděluje do dvou řádků;
- e) první řádek obsahuje:
- i. ve sloupci „Ozn. koridoru“ kód „**D510**“;
  - ii. text ve sloupci „Název“ se upravuje takto:
    - slovo „...*přeložku*...“ se nahrazuje slovem „...**přeložka**...“;
    - za slova „...*obchvat Kutné Hory*“ se vkládá čárka a doplňují se slovo „**sever**“;
  - iii. ve sloupci „ORP“ názvy obcí „**Kolín**“ a „**Kutná Hora**“;
  - iv. ve sloupci „Dotčené obce“ názvy obcí „**Grunta, Kutná Hora**“;
- f) druhý řádek obsahuje:
- i. ve sloupci „Ozn. koridoru“ kód „**D511**“;
  - ii. text ve sloupci „Název“ se upravuje takto:

- slovo „...přeložku...“ se nahrazuje slovem „...**přeložka**...“;
  - za slova „...obchvat Kutné Hory“ se vkládá čárka a doplňují se slova „**západ**“;
- iii. ve sloupci „ORP“ název obce „**Kutná Hora**“;
- iv. ve sloupci „Dotčené obce“ názvy obcí „**Kutná Hora, Miskovice**“;
- g) třetí řádek obsahuje:
- i. ve sloupci „Ozn. koridoru“ kód „**D520**“;
- ii. text ve sloupci „Název“ se upravuje takto:
- slovo „...přeložku...“ se nahrazuje slovem „...**přeložka**...“;
  - za slovem „...**Mělník**...“ se slova „...**ve variantě 2b**“ vypouštějí;
- iii. ve sloupci „ORP“ název obce „**Mělník**“;
- iv. ve sloupci „Dotčené obce“ název obce „**Malý Újezd, Mělník, Velký Borek**“.
- h) Celý čtvrtý řádek se vypouští.

## Silnice II. třídy

188. Článek (142) se mění takto:

- a) v úvodu návěti článku, za slovem „**ZÚR**...“ se slovo „...*navrhují*...“ nahrazuje slovem „...**vymezují**...“;
- b) za slovy „...*tyto koridory*...“ se vkládají slova „...**nadmístního významu**...“;
- c) následující odrážky označené čísly „39)“ až „141)“ se nově označují čísly „1)“ až „101)“ a upravují se takto:
- i. v odrážce „1)“, původně „39)“, se úvodní slova „*koridor pro umístění stavby*...“ vypouštějí;
- ii. v odrážce „2)“ původně „40)“, se úvodní slova „*koridor pro umístění stavby*...“ vypouštějí;
- iii. vkládá se nová odrážka s označením „3)“ v tomto znění:
- **3) D312 – silnice II/101 Rudná – Unhošť, přeložka;**
- iv. v odrážce „4)“, původně „41)“, se úvodní slova „*koridor pro umístění stavby*...“ vypouštějí;
- v. odrážka „5)“, původně „42)“, se zrušuje; číslování následujících odrážek se nemění,
- vi. v odrážce „6)“, původně „43)“, se úvodní slova „*koridor pro umístění stavby*...“ vypouštějí;

- vii. v odrážce „7)“, původně „44)“, se úvodní slova „koridor pro umístění stavby...“ vypouštějí;
- viii. v odrážce „8)“, původně „45)“, se úvodní slova „koridor pro umístění stavby...“ vypouštějí;
- ix. v odrážce „9)“, původně „46)“, se úvodní slova „koridor pro umístění stavby...“ vypouštějí;
- x. v odrážce „10)“, původně „47)“, se úvodní slova „koridor pro umístění stavby...“ vypouštějí;
- xi. odrážka „48)“, se zrušuje;
- xii. v odrážce „11)“, původně „49)“, se úvodní slova „koridor pro umístění stavby...“ vypouštějí;
- xiii. v odrážce „12)“, původně „50)“, se úvodní slova „koridor pro umístění stavby...“ vypouštějí;
- xiv. v odrážce „13)“, původně „51)“, se úvodní slova „koridor pro umístění stavby...“ vypouštějí;
- xv. v odrážce „14)“, původně „52)“, se úvodní slova „koridor pro umístění stavby...“ vypouštějí;
- xvi. v odrážce „15)“, původně „53)“, se úvodní slova „koridor pro umístění stavby...“ vypouštějí;
- xvii. v odrážce „16)“, původně „54)“, se úvodní slova „koridor pro umístění stavby...“ vypouštějí;
- xviii. v odrážce „17)“, původně „55)“, se úvodní slova „koridor pro umístění stavby...“ vypouštějí;
- xix. v odrážce „18)“, původně „56)“, se úvodní slova „koridor pro umístění stavby...“ vypouštějí;
- xx. odrážka „19)“, původně „57)“, se upravuje:
  - úvodní slova „koridor pro umístění stavby D084...“ se vypouštějí a nahrazují se označením „D084a“;
- xxi. v odrážce „20)“, původně „59)“, se úvodní slova „koridor pro umístění stavby...“ vypouštějí;
- xxii. odrážka „21)“, původně „60)“, se zrušuje, číslování následujících odrážek se nemění;
- xxiii. v odrážce „22)“, původně „61)“, se úvodní slova „koridor pro umístění stavby...“ vypouštějí;
- xxiv. v odrážce „23)“, původně „62)“, se úvodní slova „koridor pro umístění stavby...“ vypouštějí;
- xxv. v odrážce „24)“, původně „63)“, se úvodní slova „koridor pro umístění stavby...“ vypouštějí;
- xxvi. v odrážce „25)“, původně „64)“, se úvodní slova „koridor pro umístění stavby...“ vypouštějí;

Návrh 3. aktualizace Zásad územního rozvoje Středočeského kraje - Výrok  
pro vydání dle § 41 v návaznosti na § 42 odst. 4 stavebního zákona

- xxvii. v odrážce „26“, původně „65“, se úvodní slova „koridor pro umístění stavby...“ vypouštějí;
- xxviii. v odrážce „27“, původně „66“, se úvodní slova „koridor pro umístění stavby...“ vypouštějí;
- xxix. v odrážce „28“, původně „67“, se úvodní slova „koridor pro umístění stavby...“ vypouštějí;
- xxx. v odrážce „29“, původně „68“, se úvodní slova „koridor pro umístění stavby...“ vypouštějí;
- xxxi. v odrážce „30“, původně „69“, se úvodní slova „koridor pro umístění stavby...“ vypouštějí;
- xxxii. v odrážce „31“, původně „70“, se úvodní slova „koridor pro umístění stavby...“ vypouštějí;
- xxxiii. v odrážce „32“, původně „71“, se úvodní slova „koridor pro umístění stavby...“ vypouštějí;
- xxxiv. v odrážce „33“, původně „72“, se úvodní slova „koridor pro umístění stavby...“ vypouštějí;
- xxxv. v odrážce „34“, původně „73“, se úvodní slova „koridor pro umístění stavby...“ vypouštějí;
- xxxvi. v odrážce „35“, původně „74“, se úvodní slova „koridor pro umístění stavby...“ vypouštějí;
- xxxvii. odrážka „75“ se zrušuje;
- xxxviii. v odrážce „36“, původně „76“, se úvodní slova „koridor pro umístění stavby...“ vypouštějí;
- xxxix. v odrážce „37“, původně „77“, se úvodní slova „koridor pro umístění stavby...“ vypouštějí;
- xl. v odrážce „38“, původně „78“, se úvodní slova „koridor pro umístění stavby...“ vypouštějí;
- xli. v odrážce „39“, původně „79“, se úvodní slova „koridor pro umístění stavby...“ vypouštějí;
- xl.ii. v odrážce „40“, původně „80“, se úvodní slova „koridor pro umístění stavby...“ vypouštějí;
- xl.iii. v odrážce „41“, původně „81“, se úvodní slova „koridor pro umístění stavby...“ vypouštějí;
- xl.iv. v odrážce „42“, původně „82“, se úvodní slova „koridor pro umístění stavby...“ vypouštějí;
- xl.v. v odrážce „43“, původně „83“, se úvodní slova „koridor pro umístění stavby...“ vypouštějí;
- xl.vi. v odrážce „44“, původně „84“, se úvodní slova „koridor pro umístění stavby...“ vypouštějí;
- xl.vii. v odrážce „45“, původně „85“, se úvodní slova „koridor pro umístění stavby...“ vypouštějí;

- xlvi. v odrážce „46“, původně „86“, se úvodní slova „koridor pro umístění stavby...“ vypouštějí;
- xlvii. v odrážce „47“, původně „87“, se úvodní slova „koridor pro umístění stavby...“ vypouštějí;
- l. v odrážce „48“, původně „88“, se úvodní slova „koridor pro umístění stavby...“ vypouštějí;
- li. v odrážce „49“, původně „89“, se úvodní slova „koridor pro umístění stavby...“ vypouštějí;
- lii. v odrážce „50“, původně „90“, se úvodní slova „koridor pro umístění stavby...“ vypouštějí;
- liii. v odrážce „51“, původně „91“, se úvodní slova „koridor pro umístění stavby...“ vypouštějí;
- liv. v odrážce „52“, původně „92“, se úvodní slova „koridor pro umístění stavby...“ vypouštějí;
- lv. v odrážce „53“, původně „93“, se úvodní slova „koridor pro umístění stavby...“ vypouštějí;
- lvi. v odrážce „54“, původně „94“, se úvodní slova „koridor pro umístění stavby...“ vypouštějí;
- lvii. v odrážce „55“, původně „95“, se úvodní slova „koridor pro umístění stavby...“ vypouštějí;
- lviii. v odrážce „56“, původně „96“, se úvodní slova „koridor pro umístění stavby...“ vypouštějí;
- lix. v odrážce „57“, původně „97“, se úvodní slova „koridor pro umístění stavby...“ vypouštějí;
- lx. v odrážce „57“, původně „97“, se za slovy „...Svojetín a...“ vypouští slova „rychlostní silnicí R6“ a nahrazují se slovy „dálnicí D6“;
- lxi. v odrážce „58“, původně „98“, se úvodní slova „koridor pro umístění stavby...“ vypouštějí;
- lxii. v odrážce „59“, původně „99“, se úvodní slova „koridor pro umístění stavby...“ vypouštějí;
- lxiii. v odrážce „60“, původně „100“, se úvodní slova „koridor pro umístění stavby...“ vypouštějí;
- lxiv. v odrážce „61“, původně „101“, se úvodní slova „koridor pro umístění stavby...“ vypouštějí;
- lxv. v odrážce „62“, původně „102“, se úvodní slova „koridor pro umístění stavby...“ vypouštějí;



- lxvi. odrážka „103“, se zrušuje, číslování následujících odrážek se nemění;
- lxvii. v odrážce „63“, původně „104“, se úvodní slova „koridor pro umístění stavby...“ vypouštějí;
- lxviii. v odrážce „64“, původně „105“, se úvodní slova „koridor pro umístění stavby...“ vypouštějí;
- lxix. v odrážce „65“, původně „106“, se úvodní slova „koridor pro umístění stavby...“ vypouštějí;
- lxx. v odrážce „66“, původně „107“, se úvodní slova „koridor pro umístění stavby...“ vypouštějí;
- lxxi. v odrážce „67“, původně „108“, se úvodní slova „koridor pro umístění stavby...“ vypouštějí;
- lxxii. v odrážce „68“, původně „109“, se úvodní slova „koridor pro umístění stavby...“ vypouštějí;
- lxxiii. v odrážce „69“, původně „110“, se úvodní slova „koridor pro umístění stavby...“ vypouštějí;
- lxxiv. v odrážce „70“, původně „111“, se úvodní slova „koridor pro umístění stavby...“ vypouštějí;
- lxxv. v odrážce „71“, původně „112“, se úvodní slova „koridor pro umístění stavby...“ vypouštějí;
- lxxvi. v odrážce „72“, původně „113“, se úvodní slova „koridor pro umístění stavby...“ vypouštějí;
- lxxvii. v odrážce „73“, původně „114“, se úvodní slova „koridor pro umístění stavby...“ vypouštějí;
- lxxviii. v odrážce „74“, původně „115“, se úvodní slova „koridor pro umístění stavby...“ vypouštějí;
- lxxix. v odrážce „75“, původně „116“, se úvodní slova „koridor pro umístění stavby...“ vypouštějí;
- lxxx. odrážka „76“, původně „117“, se upravuje:
- úvodní slova „koridor pro umístění stavby...“ se vypouštějí,
  - za slovem „...a napojení...“ se označení silnice II/280 vypouští,
  - na konci textu odrážky, mezi slovy „...Březno...“ a „...Čížovky“ se čárka nahrazuje pomlčkou;
- lxxxi. v odrážce „77“, původně „118“, se úvodní slova „koridor pro umístění stavby...“ vypouštějí;





- text „... silnice II/324“ se nahrazuje textem „**silnic III/33420 a III/33321**“;
- xcix. odrážka „94)“, původně „136)“, se upravuje:
- úvodní slova „*koridor pro umístění stavby...*“ vypouštějí,
  - text „... silnice II/334“ se nahrazuje textem „**silnic III/33428 a III/33320**“;
- c. odrážka „95)“, původně „137)“, se upravuje:
- úvodní slova „*koridor pro umístění stavby...*“ vypouštějí
  - za slovem „... silnice“ se číslo II/334 nahrazuje číslem „**III/33428**“;
- ci. v odrážce „96)“, původně „138)“, se úvodní slova „*koridor pro umístění stavby...*“ vypouštějí;
- cii. v odrážce „97)“, původně „139)“, se úvodní slova „*koridor pro umístění stavby...*“ vypouštějí;
- ciii. v odrážce „98)“, původně „140)“, se úvodní slova „*koridor pro umístění stavby...*“ vypouštějí;
- civ. v odrážce „99)“, původně „141)“, se úvodní slova „*koridor pro umístění stavby...*“ vypouštějí;
- d) vkládá se nová odrážka „100)“, v tomto znění:  
„100) D316 – silnice II/610 Brandýs - dálnice D0 („Pražský okruh“).“
189. Článek (143) se mění takto:
- a) návětí článku zní: „**ZÚR stanovují pro vymezené plochy a koridory silniční dopravy nadmístního významu (vybrané silnice II. třídy) specifické požadavky na využití území, kritéria a podmínky pro rozhodování o možných variantách změn v území a úkoly pro územní plánování takto:**“
  - b) v textu za písm. „a)“ se slova „...v rámci projektového řešení záměru a jeho posouzení z hlediska vlivů na životní prostředí (EIA) navrhnout opatření k minimalizaci vlivů...“ nahrazují slovy „...**minimalizovat vlivy**...“;
  - c) v textu za písm. „c)“ se slova „...v rámci projektového řešení záměru a jeho posouzení z hlediska vlivů na životní prostředí (EIA) navrhnout opatření k minimalizaci vlivů...“ nahrazují slovy „...**minimalizovat vlivy**...“;
  - d) v textu za písm. „d)“ se slova „...v rámci projektového řešení záměru a jeho posouzení z hlediska vlivů na životní prostředí (EIA) navrhnout opatření k minimalizaci vlivů...“ nahrazují slovy „...**minimalizovat vlivy**...“;
  - e) v textu za písm. „e)“ se slova „...v rámci projektového řešení záměru a jeho posouzení z hlediska vlivů na životní prostředí (EIA) navrhnout opatření k minimalizaci vlivů...“ nahrazují slovy „...**minimalizovat vlivy**...“;
  - f) v textu za písm. „f)“ se slova „...v rámci projektového řešení záměru a jeho posouzení z hlediska vlivů na životní prostředí (EIA) navrhnout opatření k minimalizaci vlivů...“ nahrazují slovy „...**minimalizovat vlivy**...“;

- g) v textu za písm. „g)“ se slova „...v rámci projektového řešení záměru a jeho posouzení z hlediska vlivů na životní prostředí (EIA) navrhnout opatření k minimalizaci vlivů...“ nahrazují slovy „...**minimalizovat vlivy**...“;
- h) v textu za písm. „h)“ se slova „...v rámci projektového řešení záměru a jeho posouzení z hlediska vlivů na životní prostředí (EIA) navrhnout opatření k minimalizaci vlivů...“ nahrazují slovy „...**minimalizovat vlivy**...“;
- i) v textu za písm. „i)“ se slova „...v rámci projektového řešení záměru a jeho posouzení z hlediska vlivů na životní prostředí (EIA) navrhnout opatření k minimalizaci vlivů...“ nahrazují slovy „...**minimalizovat vlivy**...“;
- j) v textu za písm. „j)“ se slova „...v rámci projektového řešení záměru a jeho posouzení z hlediska vlivů na životní prostředí (EIA) navrhnout opatření k minimalizaci vlivů...“ nahrazují slovy „...**minimalizovat vlivy**...“;
- k) v textu za písm. „l)“ se slova „...v rámci projektového řešení záměru a jeho posouzení z hlediska vlivů na životní prostředí (EIA) navrhnout opatření k minimalizaci vlivů...“ nahrazují slovy „...**minimalizovat vlivy**...“;
- l) v textu za písm. „m)“ se slova „...v rámci projektového řešení záměru a jeho posouzení z hlediska vlivů na životní prostředí (EIA) navrhnout opatření k minimalizaci vlivů...“ nahrazují slovy „...**minimalizovat vlivy**...“;
- m) text za písm. „n)“ se upravuje:
- i. v větě se vypouštějí slova „...pro předcházení, snížení nebo kompenzaci zjištěných nebo předpokládaných záporných vlivů na ŽP uplatňovat v navazujících procesech zpracování ÚPD a při rozhodování v území o konkrétních záměrech Václavické spojky následující opatření“;
  - ii. v první odrážce se vypouštějí slova „při přípravě konkrétního záměru Václavické spojky...“;
  - iii. ve druhé odrážce se slova „při přípravě konkrétního záměru Václavické spojky zajistit minimalizaci negativních...“ nahrazují slovy „**minimalizovat negativní dopady**...“;
  - iv. ve třetí odrážce se slova „...respektive při přípravě konkrétního záměru Václavické spojky...“ nahrazují slovy „...**dotčených obcí a při rozhodování v území**“;
  - v. navazující pododrážky se upravují:
    - ve druhé pododrážce se vypouštějí slova „při zpřesňování koridoru Václavické spojky v územních plánech respektive při přípravě konkrétního záměru Václavické spojky...“;
    - ve třetí pododrážce se vypouštějí slova „při zpřesňování koridoru Václavické spojky v územních plánech respektive při přípravě konkrétního záměru Václavické spojky...“;
    - ve čtvrté pododrážce se vypouštějí slova „při zpřesňování koridoru Václavické spojky v územních plánech respektive při přípravě konkrétního záměru Václavické spojky...“;

- vi. ve čtvrté odrážce se vypouštějí slova „při zpřesňování koridoru Václavické spojky ...“;
- vii. v páté odrážce se vypouštějí slova „při zpřesňování koridoru Václavické spojky ...“;
- viii. v šesté odrážce se vypouštějí slova „při zpřesňování koridoru Václavické spojky ...“;
- n) v textu za písm. „o“ se vypouštějí slova „...- pro předcházení, snížení nebo kompenzaci všech zjištěných nebo předpokládaných záporných vlivů na životní prostředí“, včetně pomlčky a navazující odrážky s textem „ZÚR stanoví tyto požadavky na využití koridoru:“;
- o) vkládají se čtyři nové odstavce označené písm. „p)“, „q)“ a „r)“ a „s)“, které zní:
  - p) koridor D080 (silnice II/112 Benešov, severovýchodní obchvat):
    - minimalizovat vlivy na obytnou funkci a kvalitu obytného prostředí stávající zástavby Benešova,
    - minimalizovat střety se zastavitelnými plochami pro bydlení a občanské vybavení v prostoru Benešova.
  - q) koridor D084a (silnice II/114 Hořovice – východní obchvat):
    - minimalizace střetů se zastavitelnými plochami v prostoru Hořovic.
  - r) koridor D161 (silnice II/331 Nymburk, obchvat):
    - minimalizovat vlivy na obytnou funkci a kvalitu obytného prostředí přilehlé zástavby Nymburka;
    - minimalizovat střety se zastavitelnými plochami pro bydlení pro výrobu a skladování v prostoru Nymburka.
    - minimalizovat vlivy na:
      - dotčené segmenty ÚSES (NK10 - Stříbrný roh - Polabský luh),
      - vydatnost a jakost vodních zdrojů Nymburk-pivovar a Nymburk-Zátiší,
    - nenarušit ochranné podmínky přírodních léčivých zdrojů lázní Poděbrady,
    - vytvořit územní podmínky pro bezkolizní křížení koridorů D161 (silnice II/331 Nymburk, přeložka) a D322 (modernizace žel. tratě Kolín – Liběchov).
  - s) koridor D312 (silnice II/101 Rudná – Unhošť, přeložka)
    - minimalizovat vlivy na kulturně historické hodnoty dotčeného území a respektovat ochranné pásmo KP Klášter v Hájku; úsek dotýkající se ochranného pásma této kulturní památky řešit s důrazem na potlačení pohledové expozice silničního tělesa, v případě potřeby s využitím kompenzačních opatření.

190. Článek (144) se mění takto:

- a) v větě článku se za slovem „...vymezují...“ se vypouštějí slova „...tyto koridory pro územní rezervy staveb...“;
- b) odstavec označený písm. „b)“, který zní: „přeložku silnice II/110 – obchvat Kozmice“ se celý vypouští
- c) na konec věty se vkládají slova „...**tyto koridory tyto koridory jako územní rezervy:**“;
- d) za větě článku se vkládá tabulka s tímto záhlavím:

Ozn. koridoru	Název	ORP	Dotčená obec
---------------	-------	-----	--------------

- e) text odstavců označených písm. „a)“ a dále „c)“ až „i)“ se přesouvají do sloupce „Název“ této tabulky;
- f) první řádek obsahuje:
  - i. ve sloupci „Ozn. koridoru“ kód „**D502**“;
  - ii. ve sloupci „Název“ se slovo „přeložku...“ nahrazuje slovem „**přeložka...**“;
  - iii. ve sloupci „ORP“ název obce „**Benešov**“;
  - iv. ve sloupci „Dotčené obce“ název obce „**Netvořice**“;
- g) druhý řádek se celý vypouští;
- h) třetí řádek obsahuje:
  - i. ve sloupci „Ozn. koridoru“ kód „**D504**“;
  - ii. ve sloupci „Název“ se slovo „přeložku...“ nahrazuje slovem „**přeložka...**“;
  - iii. ve sloupci „ORP“ název obce „**Votice**“;
  - iv. ve sloupci „Dotčené obce“ názvy obcí „**Heřmaničky, Votice**“;
- i) čtvrtý řádek obsahuje:
  - i. ve sloupci „Ozn. koridoru“ kód „**D505**“;
  - ii. ve sloupci „Název“ se slovo „přeložku...“ nahrazuje slovem „**přeložka...**“;
  - iii. ve sloupci „ORP“ název obce „**Vlašim**“;
  - iv. ve sloupci „Dotčené obce“ názvy obcí „**Psáře, Tehov**“;
- j) pátý řádek obsahuje:
  - i. ve sloupci „Ozn. koridoru“ kód „**D506**“;

Návrh 3. aktualizace Zásad územního rozvoje Středočeského kraje - Výrok pro vydání dle § 41 v návaznosti na § 42 odst. 4 stavebního zákona

- ii. ve sloupci „Název“ se slovo „přeložku...“ nahrazuje slovem „přeložka...“;
  - iii. ve sloupci „ORP“ název obce „Votice“;
  - iv. ve sloupci „Dotčené obce“ název obce „Ratměřice“;
- k) šestý řádek obsahuje:
- i. ve sloupci „Ozn. koridoru“ kód „D507“;
  - ii. ve sloupci „Název“ se slovo „přeložku...“ nahrazuje slovem „přeložka...“;
  - iii. ve sloupci „ORP“ název obce „Vlašim“;
  - iv. ve sloupci „Dotčené obce“ název obce „Načeradec“;
- l) sedmý řádek obsahuje:
- i. ve sloupci „Ozn. koridoru“ kód „D508“;
  - ii. ve sloupci „Název“ se slovo „přeložku...“ nahrazuje slovem „přeložka...“;
  - iii. ve sloupci „ORP“ název obce „Vlašim“;
  - iv. ve sloupci „Dotčené obce“ název obce „Načeradec“;
- m) osmý řádek obsahuje:
- i. ve sloupci „Ozn. koridoru“ kód „D509“;
  - ii. ve sloupci „Název“ se slovo „přeložku...“ nahrazuje slovem „přeložka...“;
  - iii. ve sloupci „ORP“ název obce „Vlašim“;
  - iv. ve sloupci „Dotčené obce“ název obce „Čechtice“;
- n) devátý řádek obsahuje:
- i. ve sloupci „Ozn. koridoru“ kód „D513“;
  - ii. ve sloupci „Název“ se slovo „přeložku...“ nahrazuje slovem „přeložka...“;
  - iii. ve sloupci „ORP“ název obce „Slaný“;
  - iv. ve sloupci „Dotčené obce“ název obce „Černuc“;
- o) na konec tabulky se vkládá nový (desátý) řádek s tímto obsahem:

D524	přeložka silnice II/115 - obchvat Černošic (tunelové vedení)	Černošice	Černošice, Dobříchovice
------	--	-----------	-------------------------

### Silnice III. třídy

191. Článek (145) se mění takto:
- a) v značení odstavců se číslice „1)“ a „2)“ nahrazují písm. „a)“ a „b)“;
  - b) text za písm. „a)“ se upravuje takto:
    - i. v úvodu věty vypouštějí slova: „...koridor pro umístění stavby...“;
    - ii. za slova „...Dolní Břežany“ se vkládá čárka a doplňuje slovo „obchvat“;
  - c) v textu za písm. „b)“ se v úvodu věty vypouštějí slova: „...koridor pro umístění stavby...“;
  - d) vkládá se nový odstavec označený písm. „c)“, který zní:

**c) D317 - silnice III/24050: Horní Počáply – Dolní Beřkovice, obchvat.**
192. Článek (146) se mění takto:
- a) v úvodu věty se slova „ZÚR stanovují u záměrů veřejně prospěšných staveb...“ se nahrazují slovy „V koridorech...“;
  - b) za kódovým označením koridoru „...D176...“ se slova „...realizovat současně s novými MÚK...“ nahrazují slovy „...ZÚR podmiňují výstavbu nových MÚK...“;
  - c) za slovy „...dálnicí D11...“, se slova „...navazující komunikace II. a III. tříd...“ nahrazují slovy „...současnou realizací úprav na navazujících silnicích II. a III. třídy...“;
193. Vkládá se nový článek (146a), který zní:
- (146a) ZÚR stanovují pro vybrané plochy a koridory silniční dopravy nadmístního významu (silnice III. třídy) specifické požadavky na využití území, kritéria a podmínky pro rozhodování o možných variantách změn v území a úkoly pro územní plánování takto:**
- a) koridor D317 (silnice III/24050) - minimalizovat vlivy na obytnou funkci a kvalitu obytného prostředí stávající zástavby Horních Počápel;
194. Označení kapitoly „4.1.2.2. Železniční doprava“ se mění na:
- D.1.2.2. ŽELEZNIČNÍ DOPRAVA**
195. Článek (147) se mění takto:
- a) v úvodu vět se druhé slovo „...navrhují...“ nahrazuje slovem „...vymezuje...“;
  - b) na konci vět se slova „...nadmístní železniční stavby“ nahrazují slovy „...staveb železniční dopravy nadmístního významu“;
  - c) text za písm. „a)“ se upravuje:



- i. za slovem „...Letiště“ se slova „Praha-Ruzyně“ nahrazují slovy „Václava Havla Praha“;
  - ii. před kódové označení koridoru „...D208“ vkládá slovo „...koridor...“;
- d) text za písm. „b)“ se upravuje:
- i. v závorce za slovem „... – Dubí...“ se vypouštějí slova „...a zdvoukolejnění...“ a za závorku se vkládá čárka;
  - ii. před kódovým označením koridoru „...D209“ se slova „...jako veřejně prospěšnou stavbu...“ nahrazují slovem „...koridor...“;
- e) v textu za písm. „c)“ se před kódovým označením koridoru „...D211“ slova „...jako veřejně prospěšnou stavbu...“ nahrazují slovem „...koridor...“;
- f) text za písm. „e)“ se nahrazuje slovy „zrušeno“.
196. Článek (148) se mění takto:
- a) v větě článku za slovem „...rezervy...“ se slova „...sledovány koridory pro přeložky...“ nahrazují slovy „...vymezeny koridory pro přeložky dílčích úseků železničních tratí nadmístního významu takto:“;
  - b) odstavce původně označené písm. „b)“ a „c)“ se zrušují;
  - c) za větě článku se vkládá tabulka s tímto záhlavím:
 

Ozn. koridoru	Název	ORP	Dotčená obec
---------------	-------	-----	--------------
  - d) text odstavce „a)“ se přesouvá do sloupce „Název“ této tabulky;
  - e) první řádek obsahuje:
    - i. ve sloupci „Ozn. koridoru“ kód „D603“;
    - ii. ve sloupci „Název“ se před označení železniční trati „č. 070“ vkládají slova „železniční trať...“;
    - iii. ve sloupci „ORP“ název obce „Mladá Boleslav“;
    - iv. ve sloupci „Dotčené obce“ názvy obcí „Bakov nad Jizerou, Bítouchov, Hrdlořezy, Josefův Důl, Mladá Boleslav“;
  - f) druhý řádek obsahuje:
    - i. ve sloupci „Ozn. koridoru“ kód „D604“;
    - ii. ve sloupci „Název“ se před označení železniční trati „č. 070“ vkládají slova „železniční trať...“;
    - iii. ve sloupci „ORP“ název obce „Mnichovo Hradiště“;
    - iv. ve sloupci „Dotčené obce“ názvy obcí „Březina, Mnichovo Hradiště“;



- g) třetí řádek obsahuje:
- i. ve sloupci „Ozn. koridoru“ kód „D605“;
  - ii. ve sloupci „Název“ se před označení železniční trati „č. 070“ vkládají slova „**železniční trať**...“;
  - iii. ve sloupci „ORP“ název obce „**Mnichovo Hradiště**“;
  - iv. ve sloupci „Dotčené obce“ názvy obcí „**Loukov, Žďár**“.
- h) Za tabulku se doplňuje text v tomto znění: „**ZÚR vymezují výše uvedené koridory územních rezerv v šířce 600 m.**“
197. V návěti článku (148a) se číslovka „...600“ nahrazuje číslovkou „200“.
198. Označení kapitoly „4. 1.2.3. *Letecká doprava*“ se mění na:
- D.1.2.3. LETECKÁ DOPRAVA**
199. V článku (149) se na konce věty vkládají slova „...**nadmístního významu**“.
200. Označení kapitoly „4. 1.2.4. *Hromadná doprava*“ se mění na:
- D.1.2.4. HROMADNÁ DOPRAVA**
201. Článek (150) se mění takto:
- a) první věta článku „*ZÚR nenavrhují speciální koridor pro hromadnou dopravu (tramvajové tratě).*“ se vypouští;
  - b) návěti článku zní: „**ZÚR vymezují pro umístění staveb tramvajové dopravy nadmístního významu koridor:**“;
  - c) vkládá se dva nový odstavce označený písm. „a)“ v tomto znění:
    - a) **D326 - tramvajová trať hranice hl. m. Prahy (Kobylisy) – Zdiby.**
  - d) druhá věta článku „*Hromadná železniční doprava je orientována na stávající a přestavované tratě; autobusová doprava na stávající a navrhovanou silniční síť silnic.*“ se přesouvá do závěti článku a zní: „**Ostatní hromadná železniční doprava je orientována na stávající a přestavované železniční tratě; autobusová doprava na stávající a navrhovanou silniční síť.**“
  - e) Zbývající text článku (150), včetně odstavců označených písm. „a)“ až „c)“, se přesouvá do nového článku (150a).
202. Vkládá se nový článek (150a):
- a) slova „*ZÚR navrhuji...*“ se nahrazují slovy „**Pro rozvoj a podporu integrované dopravy vymezit v územních plánech obcí Unhošť, Jeneč, Zeleneč a Strančice...**“;
  - b) na konci věty za závorkou se slova „...*na tratě*“ nahrazují slovy „...**s vazbou na železniční tratě**“;

203. Vkládá se nový článek (150b), který zní:  
**(150b) ZÚR vymezují koridory pro tramvajové dopravní stavby v šířce 200 m.**
204. Článek (151) se mění takto:
- v úvodní části věty se slova „*koordinovat organizaci hromadné dopravy vytvářením...*“;
  - na konce věty se za slova „...*dopravních systémů*“ vkládají slova „...**vytvářet územní podmínky pro přestupní terminály na kolejovou a autobusovou dopravu, vč. záchytných parkovišť P+R a B+R**“;
  - vkládají se dva nové odstavce označené písm. „b)“ a „c)“ v tomto znění:
    - v rozvojových územích, bez možnosti obsluhy kolejovou dopravou, v závislosti na místních podmínkách preferovat vytváření segregovaných koridorů pro autobusovou dopravu;**
    - zlepšovat parametry železničních tratí s předpokladem vyššího využívání pro hromadnou dopravu.**
205. Článek (152) se mění takto:
- návěť článku zní: „**ZÚR stanovují pro plochy a koridory hromadné dopravy nadmístního významu specifické požadavky na využití území, kritéria a podmínky pro rozhodování o možných variantách změn v území a úkoly pro územní plánování takto:**“;
  - odstavec označený písm. „a)“ se zrušuje. Následující dva odstavce se nově označují písm. „a)“ a „b)“;
  - vkládá se nový odstavec označený písm. „c)“ v tomto znění:
    - koridor D326 tramvajová trať hranice hl. m. Prahy (Kobylisy) – Zdiby:**
      - minimalizovat vlivy na obytnou funkci a kvalitu obytného prostředí stávající zástavby Zdib,**
      - minimalizovat střety se zastavitelnými plochami na území Zdib.**
206. Označení kapitoly „4. 1.2.5. *Cyklistická doprava*“ se mění na:  
**D.1.2.5. CYKLISTICKÁ DOPRAVA**
207. Článek (153) se zrušuje. Číslování následujících článků se nemění.
208. V článku (154) se v textu za písm. „a)“ za slovo „...provozu...“ vkládají slova „...**pro každodenní i rekreační provoz**...“.
209. Článek (155) se mění takto:
- v textu za písm. „a)“ se ponechávají slova „*v územních plánech obcí*“, za která se vkládá dvojtečka, zbývající část textu se přesouvá do první odrážky;
  - vkládají se dvě nové odrážky v tomto znění:

- cyklotrasy ve společném koridoru s automobilovou dopravou pouze na silnicích s omezeným provozem automobilové dopravy, případně ve vyhrazených jízdnicích pro cyklisty nebo v ochranných jízdnicích pro cyklisty jako součást pozemních komunikací;
- v územních plánech vymezovat cyklostezky a cyklotrasy v souladu s platnou koncepcí „Generel cyklistických tras a cyklostezek Středočeského kraje“.

210. Označení kapitoly „4.2. Plochy a koridory technické infrastruktury“ se mění na:

## **D.2. PLOCHY A KORIDORY TECHNICKÉ INFRASTRUKTURY**

211. Poznámka pod názvem kapitoly se zrušuje.

212. Označení a název kapitoly „4. 2.1. Plochy a koridory technické infrastruktury mezinárodního a republikového významu“ se nahrazuje se novým označení a názvem:

### **D.2.1. Plochy a koridory technické infrastruktury dle PÚR ČR a ostatní plochy a koridory republikového významu**

213. Označení kapitoly „4.2.1.1. Elektroenergetika“ se mění na:

#### **D.2.1.1. ELEKTROENERGETIKA**

214. Článek (156) zní: „ZÚR upřesňují na území Středočeského kraje vymezení koridorů a ploch republikového významu určených k umístění vedení a zařízení přenosové soustavy. Pro tyto plochy a koridory ZÚR stanovují společné obecné požadavky na využití území, kritéria a podmínky pro rozhodování a úkoly pro územní plánování:

- a) Společné požadavky na využití území:
  - vytvořit územní podmínky pro zvýšení kapacity přenosové soustavy a pro zajištění spolehlivosti dodávek elektřiny v mezinárodních, republikových a regionálních souvislostech.
- b) Společná kritéria a podmínky pro rozhodování o možných variantách změn ve vymezených plochách a koridorech:
  - vzdálenost od zastavěného území dotčených obcí;
- c) Společné úkoly pro územní plánování:
  - trasy jednotlivých elektrických vedení ve společných úsecích vést v co nejtěsnějším přípustném souběhu;
  - řešit prostorovou koordinaci s ostatními koridory technické a dopravní infrastruktury vymezenými v ZÚR a s ostatními požadavky na využití území;
  - v územních plánech dotčených obcí upřesnit vymezení koridorů s cílem minimalizovat vlivy na přílehlou zástavbu, zejména obytnou).

215. Článek (157) zní: „ZÚR zpřesňují koridor (vymezený v PÚR pod ozn. E5) pro napojení transformovny 400/110 kV Praha – Sever na stávající vedení 400 kV Výškov – Čechy-Střed jako koridor E22.“

216. Vkládají se dva nové články (157a) a (157b) v tomto znění:
- „(157a) ZÚR zpřesňují koridor (vymezený v PÚR pod ozn. E14) pro dvojité vedení 400 kV Čechy-Střed – Týnec a související plochu pro rozšíření elektrické stanice 400/110 kV Týnec jako koridor E33.
  - (157b) ZÚR zpřesňují koridor (vymezený v PÚR pod ozn. E14) pro dvojité vedení 400 kV Čechy-Střed – Chodov a související plochu pro rozšíření elektrické stanice 400/110 kV Čechy-Střed jako koridor E34.“
217. Článek (158) zní: „ZÚR zpřesňují koridor (vymezený v PÚR pod ozn. E18) pro dvojité vedení 400 kV Hradec – Mírovka jako koridor E35.“
218. Vkládají se dva nové články (158a) a (158b) v tomto znění:
- „(158a) ZÚR zpřesňují koridor (vymezený v PÚR pod ozn. E18) pro dvojité vedení 400 kV Hradec – Řeporyje jako koridor E36.
  - (158b) ZÚR zpřesňují koridor (vymezený v PÚR pod ozn. E15) pro dvojité vedení 400 kV Týnec – Krasíkov jako koridor E37.“
219. Článek (159) se nahrazuje textem ve znění: „ZÚR vymezují koridor pro smyčku z vedení 400 kV Kočín - Řeporyje do nové elektrické stanice 400/110 kV Milín včetně plochy pro realizaci elektrické stanice jako koridor E38.“
220. Vkládají se dva nové články (159a) a (159b) v tomto znění:
- „(159a) ZÚR zpřesňují koridor (vymezený v PÚR pod ozn. E29) pro dvojité vedení 400 kV Malešice – Čechy-Střed (přestavba vedení 220 kV na 400 kV) jako koridor E39.
  - (159b) ZÚR zpřesňují koridor (vymezený v PÚR pod ozn. E17) pro dvojité vedení 400 kV Hradec – Chrást jako koridor E40.“
221. Článek (160) se mění takto:
- a) dosavadní text se přesouvá do článku (173);
  - b) vkládá se nový text: „ZÚR vymezují výše uvedené koridory pro umístění energetických staveb přenosové elektrizační soustavy koridory o šířce 300 m.“
222. Článek (161) zní: „ZÚR stanovují pro vymezené plochy a koridory elektroenergetiky republikového významu specifické požadavky na využití území, kritéria a podmínky pro rozhodování o možných variantách změn v území a úkoly pro územní plánování takto:
- a) koridor E33:
    - minimalizace vlivů na předměty ochrany a územní celistvost EVL Libické luhy a PR Veltrubský luh;
    - minimalizace vlivů na funkčnost na funkčnost dotčených segmentů ÚSES:
      - NRC Polabský luh (7)<sup>15</sup>,

---

<sup>15</sup> ID daného segmentu ÚSES v textové a výkresové části ZÚR SK.

- RC v Semenech (996), RC Výrovka (998) a RC Klučov (1946);
- prostorová koordinace trasy vedení se záměrem na rozšíření areálu TPCA (k. ú. Ovčáry u Kolína);
- b) koridor E34:
  - minimalizace vlivů na funkčnost dotčených segmentů ÚSES:
    - RC Bezchleby (966) a RC Skřivánek (539040);
- c) koridor E35:
  - minimalizace vlivů na přírodní a krajinné hodnoty CHKO Křivoklátsko;
  - minimalizace vlivů na předměty ochrany a územní celistvost PO Křivoklátsko, EVL Hradec a Kuchyňka, EVL Rybník Starý u Líchov, EVL Sedlečský potok, EVL Slavkov, EVL Stroupínský potok, EVL Vlašimská Blanice, EVL Želivka a dále PR Hradec, PR Jezero, PP Jezírko u Dobříše, PP Rybník Starý u Líchov, PP Slavkov a PP Stroupínský potok;
  - minimalizace vlivů na funkčnost dotčených segmentů ÚSES:
    - RC Zámecký vrch (399), RC Vrchy (530), RC Křenová hora (746), RC Bolinský les (752), RC Tancibudka (870), RC Hradec (1464), RC Háj-Vinice (1499), RC Snět (1622), RC Semtínská hora (530344) a RC Dubový vrch (540579);
  - prostorová koordinace trasy vedení se záměrem na rozšíření průmyslové zóny Bavoryně (k. ú. Bavoryně)
- d) koridor E36:
  - minimalizace vlivů na:
    - přírodní a krajinné hodnoty a předměty ochrany CHKO Křivoklátsko a CHKO Český Kras;
    - na územní celistvost a předměty ochrany EVL Karlštejn-Koda, PR V Bahnách, PP Syslí louky u Loděnice a PP Špičatý vrch – Barrandovy jámy;
    - funkčnost dotčených segmentů ÚSES NC Karlštejn-Koda (NC22), RC V Bahnách (1493), RC Škrábek (1531) a RC Kalspot (1676);
  - prostorová koordinace s rozvojovými plochami na území obcí Nové Strašecí a Vysoký Újezd;
- e) koridor E37:
  - minimalizace zásahů do předmětů ochrany a do území EVL Týnecké mokřiny a dále a PR Týnecké mokřiny a PR Duny u Sváravy;
  - minimalizace vlivů na funkčnost dotčených segmentů ÚSES:
    - RC Mokřiny u Týnce (922)

- f) koridor E39:
- prostorová koordinace trasy vedení s rozvojovými plochami na území obce Šestajovice.“
- g) koridor E40:
- minimalizace vlivů na přírodní a krajinné hodnoty CHKO Křivoklátsko.

223. Označení kapitoly „4.2.1.2.Plynárenství“ se mění na:

#### **D.2.1.2. PLYNÁRENSTVÍ**

224. Vkládá se nový článek (161a), který zní:

„(161a) ZÚR upřesňují na území Středočeského kraje vymezení koridorů a ploch mezinárodního a republikového významu určených k umístění vysokotlakých (vtl.) plynovodů přepravní soustavy. Pro tyto plochy a koridory ZÚR stanovují tyto obecné společné požadavky na využití území, kritéria a podmínky pro rozhodování o možných variantách změn ve vymezených plochách a úkoly pro územní plánování:

a) Společné požadavky na využití území:

- Vytvoření územních podmínek pro zajištění zvýšených odběrů a provozní jistoty v mezinárodních a republikových souvislostech.

b) Společné úkoly pro územní plánování:

- trasy jednotlivých elektrických vedení ve společných úsecích vést v co nejtěsnějším přípustném souběhu;
- řešit prostorovou koordinaci s ostatními koridory technické a dopravní infrastruktury vymezenými v ZÚR a s ostatními požadavky na využití území;
- v územních plánech dotčených obcí upřesnit vymezení koridorů s cílem minimalizovat vlivy na přilehlou zástavbu, zejména obytnou).

225. Vypouštění se články (162), (163) a (164).

226. Označení a název kapitoly „4.2.1.3. Dálkovody“ se nahrazuje se novým označení a názvem:

#### **D.2.1.3. ROPOVODY A PRODUKTOVODY**

227. Vkládá se nový článek (164a), který zní:

(164a) ZÚR upřesňují na území Středočeského kraje vymezení koridorů mezinárodního a republikového významu určených k umístění ropovodů a produktovodů. Pro tyto plochy a koridory ZÚR stanovují společné obecné požadavky na využití území, kritéria a podmínky pro rozhodování a úkoly pro územní plánování:

a) Společné požadavky na využití území:

- vytvořit územní podmínky pro zvýšení kapacity a zajištění spolehlivosti dodávek ropy a ropných produktů v mezinárodních a republikových souvislostech.
- b) Společná kritéria a podmínky pro rozhodování o možných variantách změn ve vymezených plochách a koridorech:
  - vzdálenost od zastavěného území dotčených obcí, minimalizace vlivů na stávající využití území;
- c) Společné úkoly pro územní plánování:
  - trasy jednotlivých potrubních vedení ve společných úsecích vést v co nejtěsnějším přípustném souběhu;
  - řešit prostorovou koordinaci s ostatními koridory technické a dopravní infrastruktury vymezenými v ZÚR a s ostatními požadavky na využití území;
  - v územních plánech dotčených obcí upřesnit vymezení koridorů s cílem minimalizovat vlivy na přilehlou zástavbu, zejména obytnou.

228. Článek (165) se mění takto:

- a) v úvodu věty se slova „...DV1 (z PÚR 2008)...“ nahrazují slovy v závorce „...**(vymezený v PÚR pod ozn. DV1)**“;
- b) v závěru věty před označením koridoru „...R01“ se vypouštějí slova „...*pro veřejně prospěšnou stavbu*...“;

229. Článek (166) se mění takto:

- a) v úvodu věty se slova „...DV2 (z PÚR 2008)...“ nahrazují slovy v závorce „...**(vymezený v PÚR pod ozn. DV2)**“;
- b) v závěru věty před označením koridoru „...R02“ se vypouštějí slova „...*pro veřejně prospěšnou stavbu*...“;

230. Článek (167) se mění takto:

- a) v úvodu věty se slova „...DV4 (z PÚR 2008)...“ nahrazují slovy v závorce „...**(vymezený v PÚR pod ozn. DV4)**“;
- b) v závěru věty před označením koridoru „...R03“ se vypouštějí slova „...*pro veřejně prospěšnou stavbu*...“.

231. Článek (168) se celý zrušuje. Číslování následujících článků se nemění.

232. Článek (169) se mění takto:

- a) v úvodu věty za slovem „ZÚR...“ se slova „...*stanovují tyto úkoly pro územní plánování*“ vypouštějí včetně dvojtečky a vkládají se slova „...**vymezuje koridory**...“;



- b) písm. „a)“ se zrušuje, navazující text „zajistit vymezení a územní ochranu pro stavby...“ se vypouští;
- c) následující text se spojuje s úvodním textem článku, za slova „...v šířce 300 m“ se vkládá tečka a text na konci věty „...a jeho koordinaci se záměry v územních plánech obcí.“ se vypouští.

233. Článek (170) se mění takto:

- a) v úvodu věty za slovem „ZÚR...“ se slova „navrhují na základě doporučení SEA prostorová či projektová specifická opatření v případě následujícího koridoru“ nahrazují slovy „...stanovují pro vymezené koridory tyto specifické požadavky na využití území, kritéria a podmínky pro rozhodování o možných variantách změn v území a úkoly pro územní plánování“;
- b) v textu za písm. „a)“ se vypouští slovo „...dálkovodu...“;
- c) v navazující odrážce se slova „v rámci projektového řešení záměru a jeho posouzení z hlediska vlivů na životní prostředí (EIA) navrhnout opatření k minimalizaci...“ nahrazují slovem „minimalizace...“.

234. Označení kapitoly „4. 2.2. Plochy a koridory technické infrastruktury nadmístního významu“ se mění na:

## **D.2.2. Plochy a koridory technické infrastruktury nadmístního významu**

235. Označení kapitoly „4.2.2.1. Elektroenergetika“ se mění na:

### **D.2.2.1. ELEKTROENERGETIKA**

236. Vkládá se nový článek (170a), který zní:

(170a) ZÚR vymezují na území Středočeského kraje koridory a plochy nadmístního významu určené k umístění vedení a zařízení distribuční soustavy. Pro tyto plochy a koridory platí společné obecné požadavky na využití území:

- a) vytvořit územní podmínky pro zvýšení kapacity distribuční soustavy a pro zajištění spolehlivosti dodávek elektřiny na území kraje.

237. Článek (171) se mění takto:

- a) v návěti článku se slova „...nadřazené elektrorozvodné...“ nahrazují slovem „...distribuční...“;
- b) odstavec označený písm. „a)“ se zrušuje;
- c) následující dva odstavce se nově označují písm. „a)“ a „b)“ a upravují se takto:
  - i. v textu za písm. „a)“ se vypouštějí slova „...pro umístění stavby...“;
  - ii. v textu za písm. „b)“ se vypouštějí slova „...pro umístění stavby...“;
- d) odstavec označený písm. „d)“ se zrušuje;



- e) následující tři odstavce se nově označují písm. „c)“ až „e)“ a upravují se takto:
    - i. v textu za písm. „c)“ se vypouštějí slova „...*pro umístění stavby*...“;
    - ii. v textu za písm. „d)“ se vypouštějí slova „...*pro umístění stavby*...“;
    - iii. v textu za písm. „e)“ se vypouštějí slova „...*pro umístění stavby*...“;
  - f) odstavec označený písm. „h)“ se zrušuje;
  - g) následujících osm odstavců se nově označuje písm. „f)“ až „m)“ a upravují se takto:
    - i. v textu za písm. „f)“ se vypouštějí slova „...*pro umístění stavby*...“;
    - ii. v textu za písm. „g)“ se vypouštějí slova „...*pro umístění stavby*...“;
    - iii. v textu za písm. „h)“ se vypouštějí slova „...*pro umístění stavby*...“;
    - iv. v textu za písm. „i)“ se vypouštějí slova „...*pro umístění stavby*...“;
    - v. v textu za písm. „j)“ se vypouštějí slova „...*pro umístění stavby*...“;
    - vi. v textu za písm. „k)“ se vypouštějí slova „...*pro umístění stavby*...“;
  - h) text za písm. „l)“ zní: „koridor E23 – vedení 110 kV Borotice – TR Dobříš;“
  - i) text za písm. m)“ zní: „plochu E24 - rozvodna 110 kV Tachlovice včetně vymezení koridoru přívodního vedení 110;“
  - j) vkládá se sedm nových odstavců označených písm. „n)“ až „t)“ v tomto znění:
    - n) plochu E26 - rozvodna 110 kV Dobrovice včetně vymezení koridoru přívodního vedení 110 kV;
    - o) koridor E27 – vedení 110 kV TR Římovice – navržená TR Votice; vč. plochy pro umístění TR Votice;
    - p) koridor E28 – vedení 110 kV TR Sedlčany – navržená TR Votice;
    - q) plochu E29 – rozvodna 110 kV Chudoplesy včetně koridoru přívodního vedení 110 kV;
    - r) plochu E30 – rozvodna 110 kV Liběchov včetně koridoru přívodního vedení 110 kV;
    - s) koridor E31 - vedení 110 kV Rakovník – Břežany – Kralovice;
    - t) koridor E32 – zdvojení vedení 110 kV Benešov – Štěchovice.
238. Článek (172) se mění takto:
- a) návětí článku zní: „ZÚR stanovují pro vymezené plochy a koridory elektroenergetiky nadmístního významu specifické požadavky na využití území, kritéria a podmínky pro rozhodování o možných variantách změn v území a úkoly pro územní plánování takto:“
  - b) za návětím se uvození odstavců odrážkami nahrazuje písmeny „a)“, „b)“ atd.;
  - c) text za písm. „a)“ se mění takto:

- i. v úvodu věty, za slovem koridor se vypouštějí slova „...el. vedení...“;
  - ii. za označením koridoru „E09:“ se vypouštějí slova „...- v rámci projektového řešení záměru a jeho posouzení z hlediska vlivů na životní prostředí (EIA) navrhnout opatření...“;
  - iii. vkládá se nová odrážka ve znění: „**minimalizace vlivů na předmět ochrany EVL Dolní Sázava;**“
  - iv. v druhé odrážce se slova „...k minimalizaci...“ nahrazují slovem ...“minimalizace“;
  - v. třetí odrážka včetně textu se zrušuje;
  - vi. vkládá se nová odrážka, která zní: „**prostorová koordinace trasy vedení se zástavbou v okolí TR Sázava;**“
- d) vkládají se šest nových odstavců označených písm. „b)“ až „g)“ v tomto znění:
- b) koridor E23:
    - **minimalizace vlivů na předměty ochrany a územní celistvost PP Jezírko u Dobříše a funkčnost RBC Pod Skálou.**
  - c) koridor E27:
    - **minimalizace vlivů na předměty ochrany a územní celistvost EVL Sedlečský potok, EVL Vlašimská Blanice a EVL Louky u Budenína a na přírodní a krajinné hodnoty přírodního parku Džbány – Žebrák;**
    - **prostorová koordinace vedení trasy s rozvojovými plochami, zejména na území města Votice a obce Jankov.**
  - d) koridor E30:
    - **minimalizace vlivů na funkčnost RBC Luh;**
  - e) Koridor E32:
    - **minimalizace vlivů na funkčnost NRBC Štěchovice a na pohledový obraz NKP Konopiště.**

239. Článek (173) se mění takto:

- a) návětí článku zní „**ZÚR dále vymezují koridory územních rezerv:**“;
- b) odstavec označený písm. „a)“ se zrušuje;
- c) za návětí článku se vkládá tabulka s tímto záhlavím:

Ozn. koridoru	Název	ORP	Dotčená obec
---------------	-------	-----	--------------

- d) odstavce přesunuté z článku (160) označené písm. „a)“ až „c)“ se vkládají do sloupce „Název“ této tabulky;
- e) první řádek obsahuje:

- i. ve sloupci „Ozn. koridoru“ kód „E502“;
  - ii. ve sloupci „Název“ změnu názvu „...z Petroupimi do Votic“ na „Petroupim – Votice“;
  - iii. ve sloupci „ORP“ názvy obcí „Benešov“ a „Votice“;
  - iv. ve sloupci „Dotčené obce“
    - u ORP Benešov názvy obcí „Benešov, Bystřice, Postupice, Struhařov“;
    - u ORP Votice názvy obcí „Olbramovice, Votice“;
- f) druhý řádek obsahuje:
- i. ve sloupci „Ozn. koridoru“ kód „E503“;
  - ii. ve sloupci „ORP“ název obce „Čáslav“;
  - iii. ve sloupci „Dotčené obce“ názvy obcí „Bratčice, Čáslav, Drobovice, Horky, Okřesaneč, Potěhy, Tupadly“;
- g) třetí řádek obsahuje:
- i. ve sloupci „Ozn. koridoru“ kód „E504“;
  - ii. ve sloupci „ORP“ název obce „Mělník“;
  - iii. ve sloupci „Dotčené obce“ název obce „Horní Počaply“.
240. Článek (174) zní: „ZÚR vymezují výše uvedené koridory pro umístění energetických staveb distribuční elektrizační soustavy koridory o šířce 400 m, pokud není ve výkresu „A.2 Plochy a koridory, včetně ÚSES“ vyznačeno jinak.“
241. Označení kapitoly „4.2.2.2. Plynárenství“ se mění na:
- D.2.2.2. PLYNÁRENSTVÍ**
242. Vkládá se nový článek (174a), který zní:
- (174a) ZÚR stanovují pro dále vymezené koridory nadmístního významu, určené k umístění vysokotlakých (vtl.) plynovodů distribuční soustavy tyto obecné společné požadavky na využití území:
- a) Vytvoření územních podmínek pro zajištění zvýšených odběrů a provozní jistoty na území kraje.
- Pro tyto plochy a koridory platí společná obecná kritéria a podmínky pro rozhodování a úkoly pro územní plánování uvedené v článku (161a).
243. Článek (175) se mění takto:
- a) v textu za písm. „a)“ se vypouštějí slova „...pro umístění stavby...“;
  - b) v textu za písm. „b)“ se vypouštějí slova „...pro umístění stavby...“;

- c) v textu za písm. „c)“ se vypouštějí slova „...pro umístění stavby...“;
- d) v textu za písm. „d)“ se vypouštějí slova „...pro umístění stavby...“;
- e) v textu za písm. „e)“ se vypouštějí slova „...pro umístění stavby...“;
- f) v textu za písm. „f)“ se vypouštějí slova „...pro umístění stavby...“;
- g) vkládá se nový odstavec označený písm. „g)“, který zní:

g) koridor P09 – VTL plynovodní přípojka pro elektrárnu Mělník.

- 244. Text článku (176) se zrušuje a nahrazuje novým zněním. „**Článek zrušen. Číslování následujících článků se nemění.**“
- 245. Článek (177) zní: „**ZÚR vymezují výše uvedené koridory pro umístění energetických staveb distribuční plynárenské soustavy koridory o šířce 600 m, pokud není ve výkresu „A.2 Plochy a koridory, včetně ÚSES“ vyznačeno jinak.**“
- 246. Označení a název kapitoly „4.2.2.3. Dálkovody“ se nahrazuje novým označením a názvem:

#### **D.2.2.3. ROPOVODY A PRODUKTOVODY**

- 247. Vkládá se nový článek (177a), který zní:  

(177a) **ZÚR vymezují na území Středočeského kraje koridory nadmístního významu určené k umístění ropovodů a produktovodů. Pro tyto plochy a koridory platí společné obecné požadavky na využití území:**

  - a) **vytvořit územní podmínky pro zvýšení kapacity a zajištění spolehlivosti dodávek ropy a ropných produktů na území kraje.**

Pro tyto plochy a koridory dále platí společná kritéria a podmínky pro rozhodování a úkoly pro územní plánování uvedené v článku (164a).
- 248. Článek (178) se mění takto:
  - a) se vypouští celý odstavec „a)“;
  - b) původní odstavec „b)“ se mění na odst. „a)“;
  - c) v textu za písm. „a)“ se za slovem „koridor...“ vypouštějí slova „...pro stavbu...“.
- 249. Text článku (179) se zrušuje a nahrazuje novým zněním: „**Článek zrušen. Číslování následujících odstavců se nemění.**“
- 250. Článek (180) se mění takto:
  - a) v větě článku se za slovem „ZÚR...“ slova „...stanovují tyto úkoly pro územní plánování.“ nahrazují slovy „...**vymezují koridor R05**“
  - b) písm. „a)“ se vypouští a text za ním se spojuje s větěm a upravuje se:
    - i. úvodní část věty „**zajistit vymezení a územní ochranu koridorů pro výše uvedené stavby...**“ se vypouští;

- ii. za slovy „...v šířce 600 m...“ se vypouští navazující text „...a jeho koordinaci s ostatními záměry v územních plánech dotčených obcí“.

251. Vkládá se nová kapitola D.2.2.4. a nový článek (180a) v tomto znění (včetně tabulky):

#### **„D.2.2.4. TEPLÁRENSTVÍ**

(180a) ZÚR vymezují jako územní rezervu koridor T501 pro umístění tepelného přivaděče z Elektrárny Kladno pro zásobování západní části Prahy teplem.“

Ozn. koridoru	Název	ORP	Dotčená obec
T501	tepelný přivaděč z Elektrárny Kladno pro zásobování západní části Prahy teplem	Černošice	Číčovice, Kněžves, Středokluky, Tuchoměřice
		Kladno	Buštěhrad, Kladno, Makotřasy, Stehelčevy

Následující čtyři kapitoly se nadále označují D.2.2.5. až D.2.2.8.

252. Označení kapitoly „4.2.2.4. Vodovody“ se mění na:

#### **D.2.2.5. VODOVODY**

253. Článek (181) se mění takto:

- a) v návěti článku, za slovy „...plochy a koridory pro...“ se slova „...umístění vodovodních staveb...“ nahrazují slovy „rozšiřování a zkvalitňování systémů zásobování vodou...“;
- b) odstavce označené písm. „a)“ až „f)“ se zrušují, následující odstavec se nově označují písm. „a)“ a upravuje se
- i. slova v úvodu věty „koridor pro umístění stavby...“ se vypouštějí;
- c) vkládají se tři nové odstavce označené písm., „b)“ až „d)“ v tomto znění:
- b) koridor V15 – skupinový vodovod VOVEVRA Dolnobřežansko (Vestec – Hodkovice – Dolní Břežany – Zvole – Březová – Vrané nad Vltavou);
- c) koridor V16 – skupinový vodovod CHOPOS Vranov – Ostředek (Ostředek, Vranov, Čakov, Struhařov, Chotýšany, Křešice a Teplýšovice);
- d) koridor V17 - rozšíření skupinového vodovodu BKDZH pro oblast vymezenou obcemi Dobříč, Chyňava, Koněprusy a Mořinka.
- d) odstavce dosud označené písm. „i)“, „j)“ a „k)“ se nově označují písm. „e)“, „f)“ a „g)“.

254. Článek (181b) se upravuje:

- a) Návěti článku se nahrazuje novým zněním:  
„ZÚR stanovují pro výše vymezené plochy a koridory pro rozšiřování a zkvalitňování systémů zásobování vodou nadmístního významu specifické

požadavky na využití území, kritéria a podmínky pro rozhodování o možných variantách změn v území:“

- b) Text odstavce za písm. „a)“ se přesunuje do článku (182) a s novým označením jako písm. „b)“
  - c) Odstavec označený písm. „a)“ nově zní:
    - a) koridor V17 – minimalizace vlivů na předměty ochrany a územní celistvost:
      - EVL Zlatý Kůň a EVL Karlštejn-Koda;
      - NPR Karlštejn, NPP Kotýz, NPP Zlatý kůň a na ostatní přírodní hodnoty zejména I. a II. zóny CHKO Český kras, včetně dotčených segmentů ÚSES (NC 22 Karlštejn-Koda).
    - d) Jako odstavce označené písm. „b)“, „c)“ a „d)“ se do tohoto článku přesunuje text všech tří odrážek a pododrážek z článku (182a).
255. Článek (182) se mění takto:
- a) V větě článku se za slovem „tyto“ doplňuje slovo „společné“.
  - b) Text za písm. „a)“ zní: „V územních plánech dotčených obcí upřesnit vymezení koridorů pro stavby uvedené v čl. (181) včetně jejich prostorové koordinace s ostatními požadavky na využití území a s cílem minimalizace vlivů na hodnoty a limity území uvedené v čl. (181a).“
  - c) Vkládá se nový odstavec označený písm. „b)“, do kterého se přesunuje text odstavce „a)“ z článku (181b).
256. Článek (182a) včetně vět se ruší.
257. Označení kapitoly „4.2.2.5. Kanalizace“ se mění na:

#### **D.2.2.6. KANALIZACE**

258. Článek (184) se mění takto:
- a) doplňuje odstavec ve znění: „a) Při rozvoji kanalizačních soustav:“;
  - b) do vloženého odstavce písm. „a)“ se vkládá druhá odrážka ve znění: „preferovat oddílné kanalizační systémy,“;
  - c) v odstavci písm. „b)“ se nahrazují slova „čistota vod“ slovy „kvalitu vody“;
  - d) v odstavci písm. „b)“ se nahrazuje slovo „vodotečích“ slovy „vodních tocích“
259. Označení kapitoly „4.2.2.6. Protipovodňová ochrana“ se mění na:

#### **D.2.2.7. OCHRANA PŘED POVODNĚMI, OPATŘENÍ PRO ZMÍRNĚNÍ DOPADŮ SUCHA A PLOCHY PRO STAVBY K REGULACI ODTOKOVÝCH POMĚRŮ**

260. Článek (185) se mění takto:

- a) ná závěr textu větvi článku se slovo „...ochrany“ vkládá čárka a za ní slova: „...opatření pro zmírnění dopadů sucha a staveb k regulaci odtokových poměrů“;
- b) odstavce označené písm. „a)“ až „d)“ se zrušují;
- c) následující tři odstavce, původně označené písm. „e)“ až „g)“ se nově označují písm. „a)“ až „c)“ a upravují se:
  - i. v textu za písm. „a)“ se v úvodu věty za slovem „plochu...“ se vypouštějí slova „...pro umístění stavby...“;
  - ii. v textu za písm. „b)“ se v úvodu věty za slovem „plochu...“ se vypouštějí slova „...pro umístění stavby...“;
  - iii. v textu za písm. „c)“ se v úvodu věty za slovem „plochu...“ se vypouštějí slova „...pro umístění stavby...“;
- d) odstavce označené písm. „h)“ až „j)“ se zrušují;
- e) následující odstavec se nově označuje písm. „d)“ a upravuje se:
  - i. v úvodu věty za slovem „plochu...“ se vypouštějí slova „...pro umístění stavby...“;
  - ii. za označením plochy „... „PP12 –...“ se vypouštějí slova „...Hasina a...“;
  - iii. za slovem „...Nepokoj–...“ se slova „...2 poldry...“ nahrazují slovem „...poldr...“;
- f) vkládají se tři nové odstavce označené písm. „e)“ až „g)“ v tomto znění:
  - e) plochu PP13 – protipovodňová opatření Neratovice;
  - f) plochu PP15 – vodní nádrž Senomaty v povodí Rakovnického potoka;
  - g) plochu PP16 – vodní nádrž Šanov v povodí Rakovnického potoka.

261. Článek (188) se upravuje takto:

- a) větvi článku zní: „ZÚR stanovují tato kritéria a podmínky pro rozhodování ve vymezených plochách.“;
- b) první odrážka se zrušuje;
- c) druhá odrážka se nově označuje písm. „a)“ a zní:
  - a) PP12 (poldr Nepokoj) – minimalizace vlivů na předmět ochrany EVL Dymokursko 6510 – extenzivní sečené louky.
- d) vkládá se nový odstavec „b)“ ve znění: „PP 13 minimalizace vlivů na předměty ochrany EVL Úpor-Černínovsko a EVL Polabí u Kostelce.“

262. Označení kapitoly „4.2.2.7. Lokality akumulace povrchových vod“ se mění na:

#### D.2.2.8. LOKALITY AKUMULACE POVRCHOVÝCH VOD (LAPV)

263. Článek (189) se mění takto:

a) návětí článku (189) zní: „ZÚR vymezují jako územní rezervy plochy morfologicky, geologicky a hydrologicky vhodné pro akumulaci povrchových vod (LAPV<sup>16</sup>) k prověření potřeby a plošných nároků případného umístění vodních nádrží.“

b) odstavce označené písm. „a)“ a „g)“ se zrušují;

c) za návětí článku se vkládá tabulka s tímto záhlavím:

Ozn. územní rezervy	Název	ORP	Dotčená obec
---------------------	-------	-----	--------------

d) ostatních osm odstavců původně označených písm. „b)“ až „f)“ a „h)“ až „j)“ se vkládají do sloupce „Název“ této tabulky;

e) první řádek obsahuje:

- i. ve sloupci „Ozn. územní rezervy“ kód „W602“;
- ii. ve sloupci „ORP“ název obce „Sedlčany“;
- iii. ve sloupci „Dotčené obce“ názvy obcí „Dublovice, Svatý Jan“;

f) druhý řádek obsahuje:

- i. ve sloupci „Ozn. územní rezervy“ kód „W603“;
- ii. ve sloupci „ORP“ název obce „Sedlčany“;
- iii. ve sloupci „Dotčené obce“ názvy obcí „Krásná Hora nad Vltavou, Svatý Jan“;

g) třetí řádek obsahuje:

- i. ve sloupci „Ozn. územní rezervy“ kód „W604“;
- ii. ve sloupci „ORP“ název obce „Čáslav“;
- iii. ve sloupci „Dotčené obce“ názvy obcí „Hraběšín, Zbýšov“;

h) čtvrtý řádek obsahuje:

- i. ve sloupci „Ozn. územní rezervy“ kód „W605“;
- ii. ve sloupci „ORP“ název obce „Kolín“;
- iii. ve sloupci „Dotčené obce“ názvy obcí „Barchovice, Horní Kruty, Zásmyky“;

<sup>16</sup> Dle článku (167) PÚR ČR.



- i) pátý řádek obsahuje:
  - i. ve sloupci „Ozn. územní rezervy“ kód „W606“;
  - ii. ve sloupci „ORP“ název obce „Rakovník“;
  - iii. ve sloupci „Dotčené obce“ názvy obcí „Břežany, Šípy“;
- j) šestý řádek obsahuje:
  - i. ve sloupci „Ozn. územní rezervy“ kód „W607“;
  - ii. ve sloupci „ORP“ název obce „Hořovice“;
  - iii. ve sloupci „Dotčené obce“ názvy obcí „Komárov“;
- k) sedmý řádek obsahuje:
  - i. ve sloupci „Ozn. územní rezervy“ kód „W608“;
  - ii. ve sloupci „ORP“ název obce „Příbram“;
  - iii. ve sloupci „Dotčené obce“ názvy obcí „Březnice, Nestrašovice, Počaply“;
- l) osmý řádek obsahuje:
  - i. ve sloupci „Ozn. územní rezervy“ kód „W609“;
  - ii. ve sloupci „ORP“ název obce „Votice“;
  - iii. ve sloupci „Dotčené obce“ názvy obcí „Vojkov, Votice“;
- m) devátý řádek obsahuje:
  - i. ve sloupci „Ozn. územní rezervy“ kód „W610“;
  - ii. ve sloupci „ORP“ název obce „Český Brod“;
  - iii. ve sloupci „Dotčené obce“ názvy obcí „Doubravčice, Tuchoraz, Vrátkov“.
- n) desátý řádek obsahuje:
  - i. ve sloupci „Ozn. územní rezervy“ kód „W611“;
  - ii. ve sloupci „Název“ název územní rezervy „Hředle II“;
  - iii. ve sloupci „ORP“ název obce „Hořovice“;
  - iv. ve sloupci „Dotčené obce“ názvy obcí „Hředle“.
- o) jedenáctý řádek obsahuje:
  - i. ve sloupci „Ozn. územní rezervy“ kód „W612“;

- ii. ve sloupci „**Název**“ název územní rezervy „**Chumava**“;
  - iii. ve sloupci „ORP“ název obce „**Hořovice**“;
  - iv. ve sloupci „Dotčené obce“ názvy obcí „**Libomyšl, Neumětely**“.
- p) dvanáctý řádek obsahuje:
- i. ve sloupci „**Ozn. územní rezervy**“ kód „**W613**“;
  - ii. ve sloupci „**Název**“ název územní rezervy „**Nadbín**“;
  - iii. ve sloupci „ORP“ název obce „**Slaný**“;
  - iv. ve sloupci „Dotčené obce“ názvy obcí „**Hobšovice, Černuc, Velvary**“.

264. Vkládá se článek (189a) ve znění:

„**ZÚR SK stanovují pro plochy územních rezerv vymezené v čl. (189) společné požadavky na prověření jejich budoucího využití, kritéria pro rozhodování o změnách v území a úkoly pro územní plánování:**

- a) **Požadavky na prověření budoucího využití území z hlediska:**
  - zajištění protipovodňové ochrany sídel níže na povodí;
  - vytvoření rezerv pro případ poklesů vydatnosti stávajících zdrojů pitné a užitkové vody a pro zlepšování hydrologických poměrů v dané části povodí při řešení dopadů sucha;
  - minimalizace vlivů na stávající funkce a hodnoty území.
- b) **Kritéria pro rozhodování o změnách v území:**
  - Umístování staveb a využívání území spojené s narušením geologických, morfologických hydrogeologických a hydrologických poměrů poměrů v lokalitě, které by mohly ztížit nebo znemožnit budoucí využití stanovené v čl. (189) je zakázáno.
- c) **Úkoly pro územní plánování:**
  - územně chránit lokality vhodné pro akumulaci povrchových vod pro snížení nepříznivých účinků povodní a sucha;
  - u ÚP dotčených obcí upřesnit vymezení předmětných ploch.“

265. Označení a název kapitoly „4.3. *Opatření pro předcházení, snížení a kompenzaci možných vlivů na životní prostředí*“ se nahrazuje novým označením a názvem:

### **D.3. SPOLEČNÉ POŽADAVKY NA ROZHODOVÁNÍ VE VYMEZENÝCH PLOCHÁCH A KORIDORECH Z HLEDISKA MINIMALIZACE VLIVŮ NA ŽIVOTNÍ PROSTŘEDÍ**

266. Článek (190) se mění takto:

- a) návětí článku zní: „ZÚR stanovují pro vymezené plochy a koridory dopravní a technické infrastruktury následující společné požadavky na rozhodování z hlediska minimalizace negativních vlivů na obyvatelstvo a životní prostředí“;
- b) úvodní čtyři odstavce označené písm. „a)“ až „d)“ se zrušují;
- c) vkládá se sedm nových odstavců označených písm. „a)“ až „g)“ v tomto znění:
- a) **obyvatelstvo:**
- minimalizovat vlivy dopravních staveb na kvalitu obytného prostředí, zejména přednostním zajištěním minimalizace vlivů emisí a hlukové zátěže za tímto účelem v úsecích s prokázanými vlivy zajistit územní podmínky pro realizaci nezbytných ochranných opatření;
  - v blízkosti silničních a železničních koridorů nevymezovat plochy pro obytnou zástavbu a dále stavby pro předškolní a školní výchovu a vzdělávání, stavby pro zdravotní a sociální účely jakož i funkčně obdobné stavby;
  - při umísťování nových areálů výroby, skladování nebo občanského vybavení v blízkosti ploch a koridorů zohledňovat aktuální stav hlukové a imisní zátěže dotčeného území ve vztahu k riziku možného překročení platných hygienických limitů v důsledku umístění nové stavby.
  - zajištění prostupnosti území pro pěší a cyklisty a omezení negativních důsledků fragmentace krajiny, přednostně v místech křížení stávající cestní sítě;
- b) **povrchové a podzemní vody:**
- minimalizovat vlivy na odtokové poměry dotčeného území, vymezení koridorů, které procházejí záplavovým územím; směrově řešit v nejkratší možné délce v závislosti na místních podmínkách;
  - v případě koridorů zasahujících do ochranných pásem vodních zdrojů 1. a 2. stupně zajistit nenarušení vydatnosti a jakosti dotčených zdrojů;
  - pro odvádění srážkových vod v zastavitelných plochách využívat dostatečně vodné recipienty, preferovat řešení, která umožňují jejich další využití nebo zasakování v závislosti na místních podmínkách.
- c) **biodiverzita:**
- minimalizovat vlivy na přírodní a krajinné hodnoty chráněných krajinných oblastí, nenarušit ochranné režimy vymezených území I. a II. zón;
  - minimalizovat vlivy na předměty ochrany a územní celistvost maloplošných zvláště chráněných území a funkčnost segmentů nadregionálního a regionálního ÚSES;

- v případě koridorů se zjištěným rizikem možného vlivu na evropsky významné lokality a ptačí oblasti soustavy Natura 2000 minimalizovat vlivy na předměty ochrany a územní celistvost dotčených lokalit a oblastí;
- d) krajina:
- minimalizovat vlivy na přírodní a krajinné hodnoty přírodních parků a krajinných památkových zón;
  - minimalizovat narušení vizuálního uplatnění významných přírodních a kulturně historických dominant v krajině;
  - vytvářet podmínky pro zajištění prostupnosti krajiny v migračních trasách volně žijících živočichů;
  - zejména v území významných migračních koridorů;
- e) půda:
- minimalizovat zábor ZPF, především zábor půdy v 1. a 2. třídě ochrany ZPF;
  - minimalizovat zábor do PUPFL a lesních porostů, především do lesů zvláštního určení a lesů ochranných;
- f) kulturní a historické hodnoty území:
- minimalizace vlivů na kulturně historické hodnoty památkově chráněných území;
- g) horninové prostředí:
- minimalizace vlivů na výhradní ložiska nerostných surovin.
267. Text článku (191) se zrušuje a nahrazuje novým zněním: „Článek zrušen. Číslování následujících článků se nemění.“
268. Text článku (191a) se zrušuje a nahrazuje novým zněním: „Článek zrušen. Číslování následujících článků se nemění.“
269. Text článku (191b) se zrušuje a nahrazuje novým zněním: „Článek zrušen. Číslování následujících článků se nemění.“
270. Text článku (191c) se zrušuje a nahrazuje novým zněním: „Článek zrušen. Číslování následujících článků se nemění.“
271. Závěť na konci kapitoly D.3. zní: „Specifické požadavky na rozhodování z hlediska minimalizace vlivů na obyvatelstvo a životní prostředí jsou uvedeny u vymezených ploch a koridorů v kapitolách D.1. a D.2. ZÚR.“
272. Označení a název kapitoly „4.4. Plochy a koridory nadregionálního a regionálního územního systému ekologické stability“ se nahrazuje novým označením a názvem:

#### **D.4. PLOCHY A KORIDORY ÚSES**

273. Vkládá se nový článek (191a) a (191b), které zní:
- (191a) ZÚR SK vymezují níže uvedené plochy a koridory pro ÚSES nadregionální a regionální úrovně. Biocentra a biokoridory jsou vymezeny jako rámcové

plochy a koridory pro zpřesnění v územně plánovací dokumentaci dotčených obcí.

(191b) ZÚR vymezují níže uvedené koridory pro ÚSES nadregionální a regionální úrovně v proměnlivé šíři.

274. Článek (192) se upravuje takto:

- a) V tabulce za písm. a) biocentra se v posledním řádku tabulky za slovy „Údolí Vltavy“ vypouští závorka s textem: „(Šárka, Roztoky, Větrušice)“.
- b) V návěti ost. písm. b) se text „osy biokoridorů“ nahrazuje slovem „biokoridory“.
- c) Tabulka za písm. „b) biokoridory“ se mění takto:
  - i. v řádku s NKOD 10 se ve sloupci „název“ doplňuje: „(vodní, nivní, borový)“
  - ii. v řádku s NKOD 15 se ve sloupci „název“ doplňuje: „(borový)“.
  - iii. v řádku s NKOD 16 se ve sloupci „název“ doplňuje: „(teplomilný)“.
  - iv. v řádku s NKOD 17 se ve sloupci „název“ doplňuje: „(mezofilní bučinný)“.
  - v. v řádku s NKOD 18 se ve sloupci „název“ doplňuje: „(borový)“.
  - vi. v řádku s NKOD 31 se ve sloupci „název“ doplňuje: „(vodní, nivní)“.
  - vii. v řádku s NKOD 32 se ve sloupci „název“ doplňuje: „(vodní, nivní, teplomilný, mezofilní hájový)“.
  - viii. v řádku s NKOD 33 se ve sloupci „název“ doplňuje: „(borový)“.
  - ix. v řádku s NKOD 35 se ve sloupci „název“ vypouští slova: „, osa borová,“ a nahrazují se: „(borový)“.
  - x. v řádku s NKOD 50 se ve sloupci „název“ doplňuje: „(vodní, nivní, mezofilní hájový)“.
  - xi. v řádku s NKOD 53 se ve sloupci „název“ doplňuje: „(mezofilní bučinný)“.
  - xii. v řádku s NKOD 54 se ve sloupci „název“ doplňuje: „(mezofilní hájový)“.
  - xiii. v řádku s NKOD 55 se ve sloupci „název“ doplňuje: „(vodní, nivní, mezofilní hájový)“.
  - xiv. v řádku s NKOD 56 se ve sloupci „název“ doplňuje: „Karlštejn, Koda – Údolí Vltavy (vodní, nivní, teplomilný)“. Současně za „- K59“ se doplňuje „(mezofilní hájový)“
  - xv. v řádku s NKOD 57 se ve sloupci „název“ vypouští slova: „K58,“ a nahrazuje se: „Údolí Vltavy (teplomilný)“.

- xvi. v řádku s NKOD 58 se ve sloupci „název“ doplňuje: „(vodní, nivní) Údolí Vltavy – K57 (teplomilný)“.
  - xvii. v řádku s NKOD 59 se ve sloupci „název“ vypouští slova „Údolí Vltavy – Štěchovice“ a nahrazují se slovy: „K56 – Štěchovice (vodní, mezofilní hájový)“.
  - xviii. v řádku s NKOD 60 se ve sloupci „název“ doplňuje: „(vodní, teplomilný, mezofilní hájový)“.
  - xix. v řádku s NKOD 61 se ve sloupci „název“ doplňuje: „(mezofilní hájový, mezofilní bučinný)“.
  - xx. v řádku s NKOD 62 se ve sloupci „název“ doplňuje: „(mezofilní bučinný)“.
  - xxi. v řádku s NKOD 63 se ve sloupci „název“ doplňuje: „(mezofilní bučinný)“.
  - xxii. v řádku s NKOD 65 se ve sloupci „název“ doplňuje: „(mezofilní bučinný)“.
  - xxiii. v řádku s NKOD 66 se ve sloupci „název“ doplňuje: „(mezofilní hájový)“.
  - xxiv. v řádku s NKOD 67 se ve sloupci „název“ doplňuje: „(mezofilní hájový, borový)“.
  - xxv. v řádku s NKOD 68 se ve sloupci „název“ doplňuje: „(teplomilný, mezofilní hájový)“.
  - xxvi. v řádku s NKOD 70 se ve sloupci „název“ doplňuje: „(vodní, nivní)“.
  - xxvii. v řádku s NKOD 72 se ve sloupci „název“ doplňuje: „(vodní, nivní, borový)“.
  - xxviii. v řádku s NKOD 78 se ve sloupci „název“ doplňuje: „(mezofilní hájový, mezofilní bučinný)“.
  - xxix. Vkládá se nový řádek s NKOD „109“ a s názvem „Štírka – Třemšín (mezofilní bučinný)“.
  - xxx. v řádku s NKOD 120 se ve sloupci „název“ doplňuje: „(mezofilní bučinný)“.
  - xxxi. v řádku s NKOD 177 se ve sloupci „název“ doplňuje: „(mezofilní hájový)“.
- d) Odstavec označný písm. „c)“ s textem „ochranné zóny nadregionálních biokoridorů v rozsahu 2 km od osy nadregionálního biokoridoru na obě strany“, včetně poznámky pod čarou s textem „Metodika zpracování ÚSES do územních plánů obcí. MMR ČR a ÚÚR, 1998.“ se celý vypouští.

275. Článek (193) se mění takto:

- a) tabulka za písm. „a) biocentra“ se upravuje:
- i. vkládá se nový řádek s NKOD „045“ a s názvem „Pamětník“.
  - ii. vkládá se nový řádek s NKOD „056“ a s názvem „U Dolních Černošic“.
  - iii. v řádku 349, ve sloupci „název“ se slova „Niva Labe u Semic a Ostré“ nahrazují slovy „Niva Labe u Lysé nad Labem“;
  - iv. v řádku 368, ve sloupci „název“ se vypouštějí slova „...a Přerova“;
  - v. v řádku 1232, ve sloupci „název“ se slova „Nebuželský důl“ nahrazují slovy „Kroužek“;
  - vi. v řádku 1467, ve sloupci „název“ se slova „Únětický háj“ nahrazují slovy „Svatá Juliána“;
  - vii. za řádek 530344 se vkládá nový řádek, který obsahuje:
    - ve sloupci „NKOD“ číselné označení „531154“,
    - ve sloupci „název“ název biocentra „Holý vrch“.
  - viii. za řádek 531154 se vkládá nový řádek, který obsahuje:
    - ve sloupci „NKOD“ číselné označení „531243“,
    - ve sloupci „název“ název biocentra „Hýskov“.
  - ix. vypouští se řádek s NKOD „534820“ a s názvem „Bukový vrch“.
  - x. za řádek 53482 se vkládá nový řádek, který obsahuje:
    - ve sloupci „NKOD“ číselné označení „535036“,
    - ve sloupci „název“ název biocentra „V Mikově“.
  - xi. za řádek 539163 se vkládá nový řádek, který obsahuje:
    - ve sloupci „NKOD“ číselné označení „539406“,
    - ve sloupci „název“ název biocentra „Lety“.
  - xii. za řádek 539406 se vkládá nový řádek, který obsahuje:
    - ve sloupci „NKOD“ číselné označení „539414“,
    - ve sloupci „název“ název biocentra „Libčický háj“.
- b) tabulka za písm. „b) biokoridory“ se upravuje:
- i. za řádek 261 se vkládá nový řádek, který obsahuje:
    - ve sloupci „NKOD“ číselné označení „262“,

Návrh 3. aktualizace Zásad územního rozvoje Středočeského kraje - Výrok pro vydání dle § 41 v návaznosti na § 42 odst. 4 stavebního zákona

- ve sloupci „název“ název biokoridoru „**Třemšín – Metelské rybníky**“.
- ii. v řádku 303, ve sloupci „název“ se text „**Branišov**“ nahrazuje označením „**Nová Ves**“;
- iii. v řádku 631, ve sloupci „název“ se text „**Pšovka Pod Konrádovem**“ nahrazuje označením „**Kokořínský důl - Beškovský kopec**“;
- iv. v řádku 680, ve sloupci „název“ se text „**K Babě**“ nahrazuje označením „**Vrch Baba u Kosmonos – Podhradská a Dalešická tůň**“;
- v. v řádku 681, ve sloupci „název“ se text „**Baba**“ nahrazuje označením „**Vrch Baba u Kosmonos**“;
- vi. v řádku 681, ve sloupci „název“ se doplňuje za slova „Nový rybník“ text „**a mokřad**“;
- vii. za řádek 690 se vkládá nový řádek, který obsahuje:
- ve sloupci „NKOD“ číselné označení „**695**“,
  - ve sloupci „název“ název biokoridoru „**Ostrá hůrka - Rokytnánské**“.
- viii. v řádku 698, ve sloupci „název“ se doplňuje za slova „Nový rybník“ text „**a mokřad**“;
- ix. vypouští se řádek s NKOD „1091“ a s názvem „**Krtské skály –K3**“;
- x. za rušený řádek 1091 se vkládají dva nové řádky, které obsahují:
- ve sloupci „NKOD“ číselné označení „**1091a**“,
  - ve sloupci „název“ název biokoridoru „**Krtské skály - Střela,Rabštejn**“;
  - ve sloupci „NKOD“ číselné označení „**1091b**“,
  - ve sloupci „název“ název biokoridoru „**Krtské skály - K53**“
- xi. v řádku 1102, ve sloupci „název“ se označení „**RK1101**“ nahrazuje označením „**Pochvalovská stráž**“;
- xii. v řádku 1112, ve sloupci „název“ se označení „**RK 1110**“ nahrazuje označením „**Loděnice**“;
- xiii. v řádku 1116, ve sloupci „název“ se označení „**56**“ nahrazuje označením „**57**“;
- xiv. v řádku 1122, ve sloupci „název“ se označení „**Chloumek - Borek u Polabské Černavy**“ nahrazuje označením „**RK1126 – K16**“;
- xv. vypouští se řádek s NKOD „1123“ a s názvem „**Turbovický hřbet - sever**“.



- xvi. za rušený řádek 1123 se vkládá nový řádek, který obsahuje:
- ve sloupci „NKOD“ číselné označení „1123a“,
  - ve sloupci „název“ název biokoridoru „Borek u Polabské Černavy - V Mikově“;
- xvii. za řádek 1123a se vkládá nový řádek, který obsahuje:
- ve sloupci „NKOD“ číselné označení „1123b“,
  - ve sloupci „název“ název biokoridoru „V Mikově - Zábouří“;
- xviii. v řádku 1128, ve sloupci „název“ se označení „Údolí Košáteckého potoka“ nahrazuje označením „Liblice - Košátky“;
- xix. v řádku 1129, ve sloupci „název“ se označení „Košátecký potok“ nahrazuje označením „Liblice – K10“;
- xx. vypouští se řádek s NKOD „1130“ a s názvem „Dřínov - Úpor“;
- xxi. za rušený řádek 1130 se vkládá nový řádek, který obsahuje:
- ve sloupci „NKOD“ číselné označení „1130a“,
  - ve sloupci „název“ název biokoridoru „Úpor a Kelské louky - Chlumín“;
- xxii. za rušený řádek 1130 se vkládá nový řádek, který obsahuje:
- ve sloupci „NKOD“ číselné označení „1130b“,
  - ve sloupci „název“ název biokoridoru „Chlumín – Dřínovský háj“;
- xxiii. v řádku 1137, ve sloupci „název“ se označení „Únětický háj“ nahrazuje označením „Svatá Juliána“;
- xxiv. v řádku 1138, ve sloupci „název“ se označení „K 54“ nahrazuje označením „Záplavy“;
- xxv. v řádku 1141, ve sloupci „název“ se označení „...RK 1140“ nahrazuje označením „...RK 6009“;
- xxvi. v řádku 1146, ve sloupci „název“ se označení „RK 1148“ nahrazuje označením „Ládví“;
- xxvii. v řádku 1152, ve sloupci „název“ se označení „K 10“ nahrazuje označením „Proboštské rybníky“;
- xxviii. v řádku 1174, ve sloupci „název“ se označení „Kařezské rybníky“ nahrazuje označením „RK1172“;
- xxix. v řádku 1180, ve sloupci „název“ se označení „K 62“ nahrazuje označením „Tok“;

Návrh 3. aktualizace Zásad územního rozvoje Středočeského kraje - Výrok pro vydání dle § 41 v návaznosti na § 42 odst. 4 stavebního zákona

- xxx. v řádku 1198, ve sloupci „název“ se označení „K 59“ nahrazuje označením „Zvolská Homole“;
- xxxi. v řádku 1202, ve sloupci „název“ se označení „K 59“ nahrazuje označením „Klínec“;
- xxxii. za řádek 1226 se vkládá nový řádek, který obsahuje:
- ve sloupci „NKOD“ číselné označení „1128“,
  - ve sloupci „název“ název biokoridoru „Řožďalovice – Na Červenici“;
- xxxiii. v řádku 1231 se do sloupce „název“ za slova „Niva Labe“ vkládá text „u Lysé nad Labem“;
- xxxiv. v řádku 1232 se do sloupce „název“ za slova „Niva Labe“ vkládá text „u Lysé nad Labem“;
- xxxv. v řádku 1234, ve sloupci „název“ se označení „Kersko I“ nahrazuje označením „RK1235“;
- xxxvi. v řádku 1239, ve sloupci „název“ se označení „K 10“ nahrazuje označením „RK6019“;
- xxxvii. v řádku 1240, ve sloupci „název“ se označení „K 10“ nahrazuje označením „Borky“;
- xxxviii. vypouští se řádek s NKOD „1242“ a s názvem „Chroustovské údolí - Svojšická bažantnice“;
- xxxix. za rušený řádek 1242 se vkládají dva nové řádky, které obsahují:
- ve sloupci „NKOD“ číselné označení „1242a“,
  - ve sloupci „název“ název biokoridoru „Chroustovské údolí-Zalešany“;
  - ve sloupci „NKOD“ číselné označení „1242b“,
  - ve sloupci „název“ název biokoridoru „Zalešany-Svojšická bažantnice“;
- xl. v řádku 1243, ve sloupci „název“ se označení „K7“ nahrazuje označením „Veltruby“;
- xli. vypouští se řádek s NKOD „1269“ a s názvem „Proudnický rybník - Luhy“;
- xlii. za rušený řádek 1269 se vkládají dva nové řádky, které obsahují:
- ve sloupci „NKOD“ číselné označení „1269a“,
  - ve sloupci „název“ název biokoridoru „Proudnický rybník - Pamětník“;

- ve sloupci „NKOD“ číselné označení „1269b“,
  - ve sloupci „název“ název biokoridoru „Pamětník – Chlumecká bažantnice“;
- xliii. vypouští se řádek s NKOD „1289“ a s názvem „Na Výrovce - Vavřínecký rybník“;
- xliv. za rušený řádek 1289 se vkládají dva nové řádky, které obsahují:
- ve sloupci „NKOD“ číselné označení „1289a“,
  - ve sloupci „název“ název biokoridoru „Vavřínecký rybník - Zásmuky“;
  - ve sloupci „NKOD“ číselné označení „1289b“,
  - ve sloupci „název“ název biokoridoru „Zásmuky - Na Výrovce“;
- xliv. vypouští se řádek s NKOD „1295“ a s názvem „Švadlenka - Opatovický les“;
- xlvi. za rušený řádek 1295 se vkládají dva nové řádky, které obsahují:
- ve sloupci „NKOD“ číselné označení „1295a“,
  - ve sloupci „název“ název biokoridoru „Opatovický les - Chlístov“;
  - ve sloupci „NKOD“ číselné označení „1295b“,
  - ve sloupci „název“ název biokoridoru „Chlístov - Švadlenka“;
- xlvii. v řádce 1309, ve sloupci „název“ se označení „K61“ nahrazuje označením „Chraňbožský les“;
- xlviii. v řádce 1315 se do sloupce „název“ vkládá „R“ před označení „K 1304“;
- xlix. v řádce 1326, ve sloupci „název“ se označení „Lžovická jezera“ nahrazuje označením „RK1332“;
- I. vypouští se řádek s NKOD „1332“ a s názvem „Žehušická obora - Lžovická jezera“;
- li. za rušený řádek 1332 se vkládají dva nové řádky, které obsahují:
- ve sloupci „NKOD“ číselné označení „1332a“,
  - ve sloupci „název“ název biokoridoru „Žehušická obora - Záboří nad Labem“;

Návrh 3. aktualizace Zásad územního rozvoje Středočeského kraje - Výrok pro vydání dle § 41 v návaznosti na § 42 odst. 4 stavebního zákona

- ve sloupci „NKOD“ číselné označení „1332b“,
  - ve sloupci „název“ název biokoridoru „Záboří nad Labem - Lžovická jezera“;
- lii. vypouští se řádek s NKOD 1334 s názvem Žleby – Chitussiho údolí;
- liii. za rušený řádek 1334 se vkládají dva nové řádky, které obsahují:
- ve sloupci „NKOD“ číselné označení „1334a“,
  - ve sloupci „název“ název biokoridoru „Šmolcov - Žleby“;
  - ve sloupci „NKOD“ číselné označení „1334b“,
  - ve sloupci „název“ název biokoridoru „Žleby - Chitussiho údolí“;
- liv. v řádku 1507, ve sloupci „název“ se označení „Podtochovický rybník - RK 257“ nahrazuje označením „Tochovice – RK6014“;
- lv. v řádku 1610, ve sloupci „název“ se označení „Podtochovický rybník“ nahrazuje označením „Tochovice“;
- lvi. v řádku 6003 se do sloupce „název“ vkládá text „Bouchalka – hranice kraje“;
- lvii. v řádku 6007 se ve sloupci „název“ vypouští písmeno „N“ v původním označení NK 54;
- lviii. vypouští se řádek s NKOD „6008“ a s názvem „Kalingrův mlýn - Dolanský háj“;
- lix. v řádku 6011 se ve sloupci „název“ vypouští písmeno „N“ v původním označení NK 65;
- lx. vypouští se řádek s NKOD „6100“ a s názvem „Klínec - K59“;
- lxi. na konec tabulky za rušený řádek 6100 se vkládá sedm nových řádků, které obsahují:
- ve sloupci „NKOD“ číselné označení „6017“,
  - ve sloupci „název“ název biokoridoru „Zámecký vrch - Holý vrch“.
  - ve sloupci „NKOD“ číselné označení „6018“,
  - ve sloupci „název“ název biokoridoru „Nespeky - Lutov“.
  - ve sloupci „NKOD“ číselné označení „6019“,
  - ve sloupci „název“ název biokoridoru „Borky – K 10“.

- ve sloupci „NKOD“ číselné označení „6020“,
- ve sloupci „název“ název biokoridoru „Štěchovice – Záhořanský důl“.
- ve sloupci „NKOD“ číselné označení „6021“,
- ve sloupci „název“ název biokoridoru „Šance – Zvolská Homole“.
- ve sloupci „NKOD“ číselné označení „6022“,
- ve sloupci „název“ název biokoridoru „Břevská rákosina – K 177“.
- ve sloupci „NKOD“ číselné označení „6023“,
- ve sloupci „název“ název biokoridoru „Podhradská a Dalešická tůň – K 32“.

276. Článek (194) se mění takto:

- a) text za písm. „a)“ zní: „chránit vymezené plochy a koridory pro ÚSES před změnami ve využití území, jejichž důsledkem je:
- snížení stupně ekologické stability těchto ploch;
  - znemožnění budoucího založení vymezené skladebné části ÚSES nebo narušení kontinuity ÚSES v požadovaných prostorových parametrech;
  - zánik skladebné části ÚSES.
- b) text za písm. „b)“ zní: „při řešení střetů skladebných částí ÚSES s ochranou a využíváním ložisek nerostných surovin uplatňovat tyto zásady:
- skladebné části ÚSES přednostně upřesňovat mimo plochy zjištěných a předpokládaných ložisek nerostů,
  - případné upřesnění biocentra nebo biokoridoru v ploše ložiska nerostné suroviny není překážkou využití ložiska za podmínky současného zajištění funkčnosti skladebných částí ÚSES během těžební činnosti nebo obnovení jejich funkčnosti v rámci rekultivace těžbou dotčených ploch;
- c) odstavec označený písm. „c)“ se zrušuje.

277. Článek (195) se mění takto:

- a) text za písm. „a)“ zní: „v plochách a koridorech ÚSES vymezovat konkrétní biocentra, včetně vložených lokálních biocenter, a biokoridory; při upřesňování vymezení biocenter a biokoridorů ÚSES v rámci ÚP dotčených obcí zajistit prostorové parametry biocenter a biokoridorů tak, aby byla zachována funkčnost systému;“
- b) text za písm. „b)“ zní: „vymezení biocenter a biokoridorů ÚSES koordinovat s vymezením ÚSES na navazujícím území sousedních obcí i krajů;“

- c) vkládají se čtyři nové odstavce označené písm. „c)“ až „f)“ v tomto znění:
- c) zohledňovat reprezentativnost biocenter a biokoridorů ÚSES dle stanovených cílových ekosystémů;
  - d) biocentra a biokoridory ÚSES přednostně vymezovat mimo zastavěná a zastavitelná území sídel je-li to vzhledem k charakteru příslušné skladebné části a jejímu cílovému ekosystému možné;
  - e) při upřesňování vymezení biocenter a biokoridorů preferovat řešení, která budou minimalizovat střety s liniovými stavbami dopravní a technické infrastruktury; provádět vzájemnou koordinaci ÚSES a ploch či koridorů liniové dopravní a technické infrastruktury;
  - f) vymezování a stanovování podmínek pro využití ploch a koridorů v ÚP s překryvnou funkcí ÚSES koordinovat s podmínkami funkčnosti skladebných částí ÚSES; při vyloučení negativních vlivů na funkčnost biocenter a biokoridorů není využití území pro liniové stavby dopravní a technické infrastruktury důvodem pro nefunkčnost skladebné části ÚSES;
  - g) v zastavěných území pro biokoridory a biocentra vyhledat maximum vhodných ploch pro zařazení do ÚSES a zajistit tak jeho kontinuitu a dle možností i prostorové parametry; v zastavěných území lze využít ploch sídelní zeleně;
  - h) při zpřesňování ÚSES v nezastavěném území zohledňovat přírodní i antropogenní hrany a linie v krajině.

Změny provedené v kapitole:

## **5. UPŘESNĚNÍ ÚZEMNÍCH PODMÍNEK KONCEPCE OCHRANY A ROZVOJE PŘÍRODNÍCH, KULTURNÍCH A CIVILIZAČNÍCH HODNOT**

278. Označení kapitoly „5. *Upřesnění územních podmínek koncepce ochrany a rozvoje přírodních, kulturních a civilizačních hodnot*“ se mění na:

### **E. UPŘESNĚNÍ ÚZEMNÍCH PODMÍNEK KONCEPCE OCHRANY A ROZVOJE PŘÍRODNÍCH, KULTURNÍCH A CIVILIZAČNÍCH HODNOT ÚZEMÍ KRAJE**

279. Označení kapitoly „5.1. *Přírodní hodnoty území kraje*“ se mění na:

#### **E.1. PŘÍRODNÍ HODNOTY ÚZEMÍ KRAJE**

280. Článek (197) se mění takto:

a) Text za písm. „a)“ se upravuje:

- i. v odrážce „a.1)“ se za slovo „...*Blaník*...“ vkládá slovo „...*Brdy*...“ a název „...*Kokořínsko*...“ se nahrazují názvem „...*Kokořínsko – Máchův kraj*...“;
- ii. v odrážce „a.2)“ se za slovem „...*rezervace*...“ vypouští název „...*Hrabanovská černava*...“ a za slovem „...*Koda*...“ se vypouští název „...*Polabská černava*...“;
- iii. v odrážce „a.3)“ se na konec výčtu za název „...*Černá rokle*“ vkládají nové názvy „...*Polabská černava, Hrabanovská černava, Dlouhopolsko, Hadce u Želivky, Kopicácký rybník, Žehuňský rybník*“;

b) text za písm. „b)“ se upravuje:

- i. za slovem „...*lokality*...“ se vypouští závorka s textem „...*(celkem 125 lokalit)*...“;
- ii. za slovem „...*oblasti*...“ se vypouští text „...*Českolipsko-Dokeské pískovce a mokřady, Křivoklátsko, Rožďalovické rybníky, Údolí Otavy a Vltavy, Žehuňský rybník – Obora Kněžičky*“;

- c) text za písm. „d)“ se upravuje:
- i. text návětí zní: „**zdroje nerostných surovin**:“
  - ii. odrážky „d.1)“ až „d.7)“ se zrušují;
  - iii. vkládají se tři nové odrážky v tomto znění:
    - **ložiska vápenců a cementářských surovin v Českém krasu;**
    - **ložiska štěrkopísků vázaná zejména na terasové uložení Vltavy a Labe;**
    - **ostatní ložiska vyhrazených a významná ložiska nevyhrazených nerostů dle příslušných registrů ČGS Geofond;**
- d) text za písm. „f)“ zní: „**přírodní léčivé zdroje a minerální vody lázeňských míst Poděbrady a Toušeň**“;
- e) v textu za písm. „g)“ se slova na konci textu „...*území se zvýšenou hodnotou krajinného rázu*“ nahrazují slovy „...**přírodní aspekty cílových kvalit krajiny**“;
- f) v textu za písm. „h)“ se na konci textu zkratka „...*CHKO*“ nahrazuje slovy „...**chráněných krajinných oblastí**“;
- g) vkládají se dva nové odstavce označené písm. „k)“ a „l)“ v tomto znění:
- k) **lokality morfologicky a hydrologicky vhodné pro akumulaci povrchových vod (LAPV);**
  - l) **nejkvalitnější zemědělské půdy v klimaticky příznivých regionech (Polabí, dolní Povltaví).**
281. Článek (198) se mění takto:
- a) Text za písm. „b)“ se upravuje:
- i. za slovem „...*hodnotami*...“ se text v závorce „...(*ochrana biodiverzity a pozitivních charakteristik krajinného rázu, ekostabilizační a retenční funkce, trvale udržitelné využívání vodních zdrojů, ochrana nerostného bohatství, apod.*)“ nahrazuje slovem „...**zejména**“ a dvojtečkou;
  - ii. vkládají se čtyři nové odrážky v tomto znění:
    - **ochranu vodního režimu, vydatnosti a jakosti zdrojů povrchových a podzemních vod a přírodních léčivých zdrojů;**
    - **minimalizaci zásahů do lesních porostů, zejména na územích chráněných krajinných oblastí, přírodních parků a ve vodohospodářsky významných územích,**
    - **minimalizaci záborů nejkvalitnější zemědělské půdy v závislosti na konkrétních územních podmínkách území,**



- ochranu a rozvoj druhové a biotopové rozmanitosti přírodně hodnotných ekosystémů.
- iii. odstavec označený písm. „c)“ se zrušuje, následující odstavce se označují písm. „c)“ až „l)“;
- iv. text za písm. „h)“ se upravuje:
- na konec první věty za slovo „...nerostů“ se vkládají slova „...s ohledem na přírodní hodnoty území kraje a v souladu s ostatními principy udržitelného rozvoje“;
  - celá druhá věta „Při vymezení ÚSES hledat plochy mimo ložiska nerostů, vnik překryvu ložiska skladebnou částí ÚSES umožnit jen v nezbytných případech a při zohlednění stanovených dobývacích prostorů. Při povolování hornické činnosti vycházet z toho, že vymezení biocenter a biokoridorů přes ložiska nerostů není překážkou jejich využívání. V takových případech je nezbytné podporovat funkci ÚSES jak při samotné těžbě, tak při jejím ukončování a zejména rekultivaci těžbou dotčeného území, kdy dojde za předem stanovených podmínek k vytvoření funkčního prvku ÚSES.“ se vypouští;
- ii. v textu za písm. „j)“ se celá druhá věta „Optimální řešení ověřovat v rámci zpracování podrobné dokumentace a posuzované z hlediska vlivu na životní prostředí (EIA);“ vypouští.
282. Označení kapitoly „5.2. Kulturní hodnoty území kraje“ se mění na:

## E.2. KULTURNÍ HODNOTY ÚZEMÍ KRAJE

283. Článek (199) se mění takto:
- a) v textu za písm. „a)“, ta slovy „...Kutná Hora čárka nahrazuje pomlčkou a slova „...důlní díla a část historického jádra města s chrámem sv. Barbory...“ se nahrazují slovy „...- Historické centrum, Chrám sv. Barbory, Katedrála Nanebevzetí Panny Marie v Sedlci,“;
- b) text za písm. „b)“ se upravuje:
- i. za slovem „národní“ se doplňuje slovo „nemovitě“.
  - ii. za slovem „...Lidice...“ se slovo „...areál...“ nahrazuje slovy „...památník Lidice...“;
  - iii. za slovem „...Kolín...“ se slova „...areál chrámu...“ nahrazují slovy „...kostel...“;
  - iv. před slova „...kostel sv. Jakuba v Jakubu u Kutné Hory...“ se vkládá slovo „...Církvice - ...“;
  - v. před slova „...kostel sv. Mikuláše ve Vinci...“ se vkládá slovo „...Vince - ...“;

- vi. za slova „...slovanské hradiště Slavníkovců ...“ se vkládá slovo „...**Liblice**...“;
  - vii. za slova „...areály kostelů sv. Václava a sv. Klimenta ...“ se vkládají slova „...**Staroboleslavské palladium v poutním kostele Nanebevzetí Panny Marie, zámek s parkem v Brandýse nad Labem**,...“;
  - viii. před slova „...**Přemyslovské hradiště v Levém Hradci**...“ se vkládá slovo „...**Roztoky** -“;
  - ix. za slovem „...**Příbram**...“ se slova „ - **Příbram - Svatá Hora, areál chrámu Panny Marie**...“ nahrazují slovy „...**kostel Panny Marie s klášterem – Svatá Hora, soubor hornických památek v Březových horách**,...“;
  - x. za slovo „...v **Průhonicích**“ se vkládá nový text „...**Lhota - hradiště a keltské oppidum Závist, Nymburk – krematorium v Nymburce, Svatý Jan pod Skalou – Poutní areál Svatý Jan pod Skalou s kostelem Narození sv. Jana Křtitele se skalním kostelem a jeskyní sv. Ivana, Rakovník – Sokolovna v Rakovníku, Mladá Boleslav – Střední strojná průmyslová škola v Mladé Boleslavi, Poděbrady – Vodní elektrárna v Poděbradech, Lány - hrobka T. G. Masaryka na hřbitově v Lánech**;“
- c) na konec článku se vkládá se nové písm. „i)“ s tímto textem:
- i) **kulturně historické aspekty cílových kvalit krajin.**“
284. Článek (201) se mění takto:
- a) text za písm. „a)“ zní: „**chránit historické, architektonické a urbanistické znaky památkově chráněných sídel, včetně jejich vnějšího obrazu**“;
  - b) text za písm. „b)“ zní: „**při umísťování staveb v okolí památkově chráněných území, areálů a souborů respektovat „genius loci“ daného místa, v případě památkově chráněných území se podmínka vztahuje na tato území**;“
  - c) vkládá se nový odstavec označený písm. „c)“, který zní: „**chránit vizuální význam místních kulturních a historických dominant, zejména sakrálních a ostatních historických staveb v pohledovém obrazu sídel a v krajinných scénériích**.“

285. Označení kapitoly „5.2. *Civilizační hodnoty území kraje*“ se mění na:

### **E.3. CIVILIZAČNÍ HODNOTY ÚZEMÍ KRAJE**

286. Článek (202) se mění takto:

- a) text za písm. „a)“ se upravuje:
  - i. na začátek věty vkládá text „**hierarchická sídelní struktura měst a vesnic a**...“
  - ii. na konci věty za slovem „...v kapitole...“ se číselné označení „2.5.“ nahrazuje alfanumerickým označením „**B.5.**“;

- b) v textu za písm. „b)“ se za slovem „...dálnicemi...“ slova „...D1, D5, D8, D11, rychlostními komunikacemi R1, R4, R6, R7, R10 a vyhovujícími úseky silnic...“ nahrazují slovy „...D0 („Pražský okruh“), D1, D4, D5, D6, D7, D8, D10 a D11, a silnicemi...“;
  - c) v textu za písm. „c)“ se za slovem „...modernizací“ doplňuje: „, Praha – Kolín v úseku Praha-Běchovice – Poříčany (tříkolejná, elektrifikovaná);“
  - d) v textu za písm. „d)“ se slova „...letišť Praha Ruzyně“ nahrazují slovy „Letiště Václava Havla Praha“;
  - e) vkládá se nový odstavec označený písm. „g)“, který zní: „funkční struktura lázeňských míst Poděbrady a Toušeň a rekreační potenciál oblastí se zvýšeným rekreačním významem<sup>17</sup>.“
287. V článku (203) na konci věty se slova „...částech 2 až 4“ nahrazují slovy „...kapitolách B. až D“.

---

<sup>17</sup> Viz rekreační krajiny (kap. F. ZÚR).

Změny provedené v kapitole:

## 6. STANOVENÍ CÍLOVÝCH KVALIT KRAJIN, VČETNĚ ÚZEMNÍCH PODMÍNEK PRO JEJICH ZACHOVÁNÍ NEBO DOSAŽENÍ

288. Kapitola se nově označuje písm. „F“ a její název zní:

### F. STANOVENÍ CÍLOVÝCH KVALIT KRAJIN, VČETNĚ ÚZEMNÍCH PODMÍNEK PRO JEJICH ZACHOVÁNÍ NEBO DOSAŽENÍ

289. Vkládají se dva nové články (203a) a (203b) v tomto znění:

(203a) Na území kraje se vymezují krajinné typy („krajiny“). Krajinám se stanovují cílové kvality, případně specifické podmínky pro rozhodování o zachování a dosažení cílových kvalit krajin.

(203b) Cílové kvality jsou formulovány s cílem zajištění ochrany stávajících krajinných hodnot a vytvoření předpokladů pro vznik hodnot nových. Cílové kvality vyjadřují vize budoucí podoby vlastních krajin.

290. Článek (204) se mění takto:

- a) v návěťi článku se v závorce na konci textu doplňují slova: „...a číselným indexem“;
- b) v prvním řádku pod návětím se za písmenem „S“ a pomlčkou slovo „*krajina*“ nahrazuje slovem „*krajiny*“;
- c) ve druhém řádku pod návětím se za písmenem „U“ a pomlčkou slova „*krajina příměstská*“ nahrazuje slovy „*krajiny příměstské*“;
- d) ve třetím řádku pod návětím se za písmenem „R“ a pomlčkou slovo „*krajina*“ nahrazuje slovem „*krajiny*“;
- e) text pod řádkem „R – *krajiny rekreační*“ (čtvrtý řádek pod návětím) zní: „*krajiny s komparativní výhodou pro zemědělskou produkci*“;
- f) v pátém řádku pod návětím se za písmenem „O“ a pomlčkou slovo „*krajina*“ nahrazuje slovem „*krajiny*“;
- g) v šestém řádku pod návětím se za písmenem „C“ a pomlčkou slova „*krajina chmelařská*“ nahrazuje slovy „*krajiny chmelařské*“;
- h) v sedmém řádku pod návětím se za písmenem „V“ a pomlčkou slova „*krajina vinařská*“ nahrazuje slovy „*krajiny vinařské*“;
- i) v osmém řádku pod návětím se za písmenem „W“ a pomlčkou slova „*krajina vodárenská*“ nahrazuje slovy „*krajiny vodárenské*“;

- j) text v devátém řádku pod větím za písmenem „N“ a pomlčkou zní: „**krajiny výrazně polyfunkční**“;
  - k) text v desátém řádku pod větím za písmenem „H“ a pomlčkou zní: „**krajiny zvýšených přírodních a kulturních hodnot**“;
  - l) v jedenáctém řádku pod větím se za písmenem „P“ a pomlčkou slovo „*krajina*“ nahrazuje slovem „**krajiny**“;
  - m) na závěr článku se vkládá nový řádek v tomto znění: „**PR – krajiny přírodně rekreační**“.
291. Text článku (205) se zrušuje a nahrazuje novým zněním: „**Článek zrušen. Číslování následujících článků se nemění.**“
292. Článek (206) se mění takto:
- a) větě článku se upravuje:
    - i. za slovy „...*stanovují tyto*...“ se slovo „...*základní*...“ nahrazuje slovem „...*společné*...“;
    - ii. za slovem „...*zásady*...“ se text „...*péče o krajinu při plánování změn v území a rozhodování o nich*“ vypouští;
  - b) text za písm. „a)“ zní: „**chránit přírodní a kulturní hodnoty v krajině, chránit pozitivní charakteristiky krajinného rázu, zajistit a rozvíjet nezbytnou míru ekologické stability kulturní krajiny, územně ochránit podmínky, potenciály a komparativní výhody pro žádoucí využití či funkce území, které jsou uvedeny v typologických a individuálních charakteristikách jednotlivých krajin**“;
  - c) text za písm. „b)“ se mění takto:
    - i. první slovo „*rozvíjet*...“ se nahrazuje slovy „**chránit a posilovat**...“;
    - ii. za slovo „...*krajiny*“ se doplňuje text „**podporovat akumulaci vody v krajině pro zlepšování hydrologických poměrů v dotčených částech povodí při řešení dopadů sucha a zmírňování následků změny klimatu**“;
  - d) následujících šest odstavců označených písm. „c)“ až „h)“ se zrušuje;
  - e) vkládá se deset nových odstavců označených písm. „c)“ až „m)“ v tomto znění:
    - c) **v jednotlivých krajinných typech respektovat sídelní strukturu a její přirozený vývoj a dále stavby, areály a funkce, pro které ZÚR vymezují plochy a koridory, přitom minimalizovat jejich případné negativní dopady na stanované cílové kvality;**
    - d) **zastavitelná území přednostně vymezovat v souladu se současným urbanistickým charakterem sídel a sídelní struktury území;**
    - e) **zastavitelné plochy doplňovat prvky krajinné zeleně tak, aby byl vytvořen plynulý přechod do krajiny;**
    - f) **výškovou hladinu zástavby v okrajích sídel přizpůsobovat plynulému přechodu siluety sídla do krajiny;**

- g) nezasahovat negativně do historických struktur sídel a historického uspořádání částí kraje;
- h) nenarušovat negativně pohledové scenérie přírodních dominant, krajinných horizontů a horských hřbetů a jejich vizuální vztahy;
- i) nenarušovat negativně pohledové scenérie sídel, jejich hodnotné stavební dominanty a jejich vizuální vztahy s okolními sídly a krajinou;
- j) zachovávat, obnovovat a citlivě doplňovat dochovanou síť místních cest zajišťující propustnost krajin pro pěší a nemotorovou dopravu.
- k) vytvářet územní podmínky pro ochranu a pro prostorové a funkční posilování prvků lesní a nelesní krajinné zeleně jakožto prvků prostorového členění krajiny (i se souběžnou funkcí prvků ÚSES nebo izolační zeleně).
- l) nevymezovat rozvojové plochy pro stavby a neumísťovat stavby, které by svými plošnými, vertikálními nebo prostorovými parametry mohly negativně narušit hodnoty krajiny - měřítko krajiny, její cílové kvality, přírodní nebo kulturně historické dominanty nebo panoramata sídel.
- m) zlepšovat odtokové poměry v krajině, akumulaci vody pro použití v období sucha, podporovat rozvoj a obnovu závlahových zařízení.

293. V článku (207) text za písm. „a)“ zní: „V územních plánech obcí zohlednit územní podmínky pro zachování a dosažení cílových kvalit krajin.“;

294. Označení a název kapitoly „6.1. *Krajina sídelní (S)*“ se nahrazuje novým označením a názvem:

## **F.1. KRAJINY SÍDELNÍ (S)**

295. Článek (208) se mění takto:

- a) v textu návěti se slova „...*krajinu sídelní v územích odpovídajících těmto charakteristikám*“ nahrazují slovy „...*sídelní krajiny v částech území kraje s těmito cílovými kvalitami*“;
- b) text za písm. „a)“ se upravuje:
  - i. úvodní dvě slova „*větší rozsah...*“ se nahrazuje slovem „*převaha...*“;
  - ii. za slova „...*zastavěného území...*“ se vkládají slova „...*v krajinné mozaice...*“;
  - iii. za slovo „...*obyvatel ...*“ se vkládá čárka a dále se slova „...*a soustředění...*“ vkládá slovo „...*koncentrace...*“;
  - iv. za slova „...*...ekonomických aktivit*“ se vkládají slova „...*veřejné infrastruktury nadmístního významu*“;
- c) text za písm. „b)“ zní: „*omezené zastoupení a významné změny přírodních krajinných struktur a jejich omezené zastoupení*“;
- d) odstavec označený písm. „c)“, včetně odrážek „c.1)“ až „c.3)“ se zrušuje.

296. Článek (209) se mění takto:

- a) v návěti článku se slova „...pro plánování změn v území a rozhodování o nich“ nahrazují slovy „...pro usměrňování územního rozvoje a rozhodování o změnách v území“;
- b) text za písm. „a)“ zní: „rozvíjet obytný a obslužný standard sídel“;
- c) vkládají se dva nové odstavce označené písm. „c)“ „d)“ a „e)“ v tomto znění:
  - c) rozvíjet systémy sídelní zeleně, chránit dochované segmenty přírodních krajinných struktur, akceptovat intenzivnější zásahy do volné krajiny posilující jejich ekologickou stabilitu a zvyšující možnosti pro každodenní rekreaci obyvatel přilehlých sídel;
  - d) zlepšovat mikroklimatické podmínky, zejména velkých měst prostřednictvím víceúčelově pojaté modro-zelené infrastruktury, zejména při řešení transformace a rozvoje urbanisticky významných lokalit;
  - e) vytvářet územní podmínky pro ochranu a pro prostorové a funkční posilování prvků lesní a nelesní krajinné zeleně.

297. Označení a název kapitoly „6.2. Krajina příměstská (U)“ se nahrazuje novým označením a názvem:

## **F.2. KRAJINY PŘÍMĚSTSKÉ (U)**

298. Článek (210) se mění takto:

- a) v textu návěti se slova „...krajinu příměstskou v územích odpovídajících těmto charakteristikám“ nahrazují slovy „...příměstské krajiny v částech území kraje s těmito cílovými kvalitami“;
- b) text za písm. „a)“ se upravuje:
  - i. za úvodní dvě slova „polyfunkční charakter...“ se vkládají slova „...v návaznosti na sídelní krajiny...“;
  - ii. poslední slovo „...bydlení“ se nahrazuje slovy „...sídel s převahou obytné funkce“;
- c) text za písm. „b)“ zní: „potenciál pro krátkodobou rekreaci v přírodním prostředí, zemědělskou výrobu, případně těžbu nerostných surovin“;
- d) vkládají se dva nové odstavce označené písm. „c)“ a „d)“ v tomto znění:
  - c) koridory dopravní a technické infrastruktury republikového i nadmístního významu;
  - d) součástí těchto krajin nejsou významné a plošně rozsáhlé přírodní krajinné struktury (zvláště chráněná území přírody a krajiny, území s výskytem významných vodních zdrojů a jejich ochranných pásem atp.).

299. Článek (211) se mění takto:

- a) v návěti článku se slova „...pro plánování změn v území a rozhodování o nich“ nahrazují slovy „...pro usměrňování územního rozvoje a rozhodování o změnách v území“;

- b) vkládá se nový odstavec označený písm. „a)“, který zní: „koordinovat rozvoj osídlení a veřejné infrastruktury s cílem minimalizace dopadů na zachované přírodní krajinné struktury;“
- c) následující dva odstavce se nově označují písm. „b)“ a „c)“;
- d) text za písm. „b)“ se upravuje:
  - i. úvodní tři slova „vytvářet kvalitní prostředí...“ se vypouštějí;
  - ii. za slovo „...rozvíjet...“ se vkládá slovo „...podmínky...“;
  - iii. ve druhé části věty se za slovo „...rekreaci...“ vkládá čárka a slova „...obyvatel vlastního území i centra (center) osídlení“ se nahrazují slovy „...včetně zkvalitňování související zejména sanitární<sup>18</sup> infrastruktury;“
- e) text za písm. „c)“ zní: „vytvářet podmínky pro zvýšení prostupnosti území pro pěší a nemotorovou dopravu.“
- f) vkládá se nový odstavec označený písm. „d)“ v tomto znění:
  - d) vytvářet územní podmínky pro ochranu a pro prostorové a funkční posilování prvků lesní a nelesní krajinné zeleně.

300. Označení a název kapitoly „6.3. Krajina rekreační (R)“ se nahrazuje novým označením a názvem:

### F.3. KRAJINY REKREAČNÍ (R)

301. Článek (212) se mění takto:

- a) v textu návětí se slova „...krajinu rekreační v územích odpovídajících těmto charakteristikám“ nahrazují slovy „...rekreační krajiny v částech území kraje s těmito cílovými kvalitami“;
- b) text za písm. „a)“ se upravuje:
  - i. úvodní tři slova „intenzivní zástavba objekty...“ se nahrazuje slovy „zvýšená koncentrace objektů...“;
  - ii. za slovem „...případně...“ se vypouštějí slova „...vyšší koncentrace...“;
  - iii. za slovo „...rekreace...“ se vkládá čárka a slova „...nabídka a...“ se nahrazuje předložkou „...s...“;
  - iv. poslední slovo „...aktivit“ se nahrazuje slovy „...zařízení a s dobrou dostupností zejména z velkých center osídlení“;
- c) text za písm. „b)“ zní: „lesozemědělské až zemědělsko lesní krajiny se zvýšenou kvalitou přírodního prostředí a členitým reliéfem, zejména ve vazbě na významné vodní toky (Vltava, Sázava, Berounka) a vodní nádrže (Štěchovice, Slapy, Orlík);“

---

<sup>18</sup> Nezávadné zneškodňování odpadů, čištění odpadních vod.



- d) odstavec označený písm. „c)“, včetně odrážek „c.1)“ a „c.2)“ se zrušuje.
302. Článek (213) se mění takto:
- a) v návěti článku se slova „...pro plánování změn v území a rozhodování o nich“ nahrazují slovy „...pro usměřování územního rozvoje a rozhodování o změnách v území“;
  - b) v textu za písm. „a)“ se za poslední slovo „...krajiny“ vkládá čárka a slova „...zejména pro šetrné formy rekreace (pěší turistika, cykloturistika, rekreace u vody);“;
  - c) text za písm. „b)“ zní „vytvářet podmínky pro zlepšování kvality povrchových vod ve vodních tocích a vodních nádržích zejména v oblastech se zvýšenou koncentrací individuální a hromadné rekreace“;
  - d) text za písm. „c)“ zní: „chránit a posilovat mimoprodukční funkci lesů a vytvářet územní podmínky pro ochranu a pro prostorové a funkční posilování prvků nelesní krajinné zeleně“;
  - e) vkládá se nový odstavec, označený písm. „d)“, který zní: „chránit hodnotné partie krajiny, zejména příkře zahloubených říčních údolí a dále přírodních a kulturně historických dominant.“
303. Označení a název kapitoly „6.4. Krajina s komparativními předpoklady zemědělské produkce (O, C, V)“ se nahrazuje novým označením a názvem:

#### **F.4. KRAJINY S KOMPATIVNÍ VÝHODOU PRO ZEMĚDĚLSKOU PRODUKCI (O - POLNÍ, C - CHMELAŘSKÉ, V - VINAŘSKÉ)**

304. Článek (214) se mění takto:
- a) v textu návěti se slova „...krajinu s komparativními předpoklady zemědělské produkce v územích odpovídajících těmto charakteristikám“ nahrazují slovy „...krajiny s komparativní výhodou pro zemědělskou produkci v částech území kraje s těmito cílovými kvalitami“;
  - b) text za písm. „a)“ zní: „rovinatá nebo mírně zvlněná zemědělská krajina středních a větších měřítek s převahou menších, zejména venkovských sídel, sníženým zastoupením lesních porostů, zpravidla ve formě rozptýlených prostorově omezených enkláv a s různým podílem krajinné zeleně,“
  - c) text odrážek za písm. „b)“ se upravuje:
    - i. v textu za odrážkou „b.1)“ se za úvodními dvěma slovy „krajiny polní...“ nahrazuje text „(oblasti s vysokým podílem zemědělského půdního fondu, které mají příznivé terénní podmínky pro hospodaření a vysokou kvalitu půdy), kód O...“ novým zněním: „...(O) – převaha kvalitní zemědělské půdy, zpravidla s vysokým stupněm zornění a podřízeným zastoupením krajinné zeleně zejména podél silniční a cestní sítě a podél vodních toků“;
    - ii. v textu za odrážkou „b. 2)“ se za úvodními dvěma slovy „krajiny chmelařské...“ slova „...kód C...“ nahrazují textem „...(C) - se

specifickými přírodními podmínkami, které představují potenciál pro pěstování chmele a významným podílem chmelnic ve struktuře zemědělského půdního fondu“;

- iii. v textu za odrážkou „b.3)“ se za úvodními dvěma slovy „*krajiny vinařské ...*“ slova „...*kód V...*“ nahrazují textem „...*(V) - se specifickými přírodními podmínkami, které představují potenciál pro pěstování vinné révy a významným podílem vinic ve struktuře zemědělského půdního fondu*“.

305. Článek (215) se mění takto:

- a) v větě článku se slova „...*pro činnost v území*“ nahrazují slovy „...*pro usměrňování územního rozvoje...*“;
- b) v textu za písm. „a)“ se za slovo „...*hospodaření*“ vkládá čárka a slova „*zejména preferencí ochrany zemědělského půdního fondu a vytvářením podmínek pro realizaci protierozních opatření*“;
- c) v textu za písm. „b)“ se ruší slovo „*neohrožit*“ a nahrazuje se slovem „*vytvářet*“. Současně se ruší slova „*vysokou nebo*“.
- d) vkládá se pět nových odstavců označených písm. „c)“ až „g)“ v tomto znění:
- c) vytvářet územní podmínky pro prostorové a funkční posilování prvků lesní a nelesní krajinné zeleně jako struktur prostorového členění krajiny zejména s funkcí skladebné části ÚSES a protierozní ochrany;
- d) posilovat vizuální a funkční význam vodních toků společně s ochranou nebo obnovou přirozených odtokových poměrů v údolních nivách;
- e) zachovat izolované porosty dřevin na plochách orné půdy;
- f) následné využití ploch po ukončené těžbě štěrkopísku v polních krajinách přednostně orientovat na posílení ekostabilizačních funkcí krajiny;
- g) vytvářet podmínky pro zvýšení prostupnosti území pro pěší a nemotorovou dopravu.

306. Označení a název kapitoly „6.5. *Krajina vodárenská (W)*“ se nahrazuje novým označením a názvem:

## **F.5. KRAJINY VODÁRENSKÉ (W)**

307. Článek (216) se mění takto:

- a) v textu větě se slova „...*krajinu vodárenskou v územích odpovídajících těmto charakteristikám*“ nahrazují slovy „...*vodárenské krajiny v částech území kraje s těmito cílovými kvalitami*“;
- b) text za písm. „a)“ zní: „*krajina s vysokým přírodním potenciálem akumulace povrchových nebo podzemních vod vhodných pro zásobování pitnou vodou, zpravidla s významným zastoupením lesních porostů.*“

308. Článek (217) se mění takto:
- a) v větě článku se slova „...pro činnost v území“ nahrazují slovy „...pro usměrňování územního rozvoje...“;
  - b) v textu za písm. „b)“ se slova „neohrozit kvalitu nebo kvantitu...“ nahrazují slovy „...změny ve využití území nesmí ohrozit kvalitu nebo vydatnost...“;
309. Označení a název kapitoly „6.6 Krajina relativně vyvážená (N)“ se nahrazuje novým označením a názvem:

## **F.6. KRAJINY VÝRAZNĚ POLYFUNKČNÍ (N)**

310. Článek (218) se mění takto:
- a) textu vět se slova „...krajinu relativně vyváženou v územích odpovídajících těmto charakteristikám“ nahrazují slovy „...krajiny výrazně polyfunkční v částech území kraje s těmito cílovými kvalitami“;
  - b) text za písm. „a)“ zní: „pestrá skladba v krajinné mozaiky, s převahou druhů pozemků snižujících ekologickou stabilitu krajiny“;
  - c) text za písm. „b)“ zní: „omezené zastoupení přírodních a kulturních hodnot krajiny“;
  - d) vkládá se nový odstavec označený písm. „c)“, který zní: „významné zastoupení zemědělské půdy převážně nižší kvality.“
311. Článek (219) se mění takto:
- a) v větě článku se slova „...pro plánování změn v území a rozhodování o nich“ nahrazují slovy „...pro usměrňování územního rozvoje a rozhodování o změnách v území“;
  - b) text za písm. „a)“ zní: „zvýšení podílu ploch s vyšším stupněm ekologické stability“;
  - c) text z písm. „b)“ zní: „plošně rozsáhlé změny ve využití území podmiňovat realizací kompenzačních opatření k posílení ekologických funkcí krajiny (retence, prostupnost, nelesní zeleň).“
  - d) Doplnují se odstavce „c)“ a „d)“
    - c) podporovat akumulaci vody v krajině, zmírňovat následky změn klimatu, podporovat krajinná opatření proti suchu;
    - d) vytvářet podmínky pro specifické zemědělské funkce.
312. Označení a název kapitoly „6.7 Krajina zvýšených hodnot (H)“ se nahrazuje novým označením a názvem:

## **F.7. KRAJINY ZVÝŠENÝCH PŘÍRODNÍCH A KULTURNÍCH HODNOT (H)**

313. Článek (220) se mění takto:
- a) textu návětí se slova „...*krajinu zvýšených hodnot v územích odpovídajících těmto charakteristikám*“ nahrazují slovy „...*krajiny zvýšených přírodních a kulturních hodnot v částech území kraje s těmito cílovými kvalitami*“;
  - b) text za písm. „a)“ zní: „*významné zastoupení přírodních krajinných struktur a kulturně historických nebo urbanistických a architektonických hodnot v území mimo vyhlášené chráněné krajinné oblasti*“;
  - c) odstavec označený písm. „b)“ se zrušuje.
314. Článek (221) se mění takto:
- a) v návětí článku se slova „...*pro činnost v území*“ nahrazují slovy „...*pro usměrňování územního rozvoje*...“;
  - b) text za písm. „a)“ zní: „*preferovat zachování stávající urbanistické struktury sídel*“;
  - c) text za písm. „b)“ zní: „*chránit liniové, solitérní a skupinové vegetační prvky nelesní zeleně*“;
  - d) vkládají se dva nové odstavce označené písm. „c)“ a „d)“ v tomto znění:
    - c) *minimalizovat zásahy vedoucí k narušení a fragmentaci krajiny a zejména souvislých lesních komplexů dopravní a technickou infrastrukturou a zástavbou.*
    - d) *chránit pohledový obraz místních kulturně historických dominant ve struktuře zástavby a ve vizuální scéně.*
315. Označení a název kapitoly „6.8 *Krajina přírodní (P)*“ se nahrazuje novým označením a názvem:

## **F.8. KRAJINY PŘÍRODNÍ (P)**

316. Článek (222) se mění takto:
- a) textu návětí se slova „...*krajinu přírodní v územích odpovídajících těmto charakteristikám*“ nahrazují slovy „...*krajiny přírodní v částech území kraje s těmito cílovými kvalitami*“;
  - b) v textu za písm. „a)“ se slova „...*přírodně a krajinářsky hodnotných ploch*...“ nahrazují slovy „...*přírodních, krajinných, kulturně historických, případně civilizačních hodnot, zejména na území vyhlášených chráněných krajinných oblastí*“;
  - c) odstavec označený písm. „b)“ se zrušuje.
317. Článek (223) se mění takto:
- a) v návětí článku se slova „...*pro plánování změn v území a rozhodování o nich*“ nahrazují slovy „...*pro usměrňování územního rozvoje a rozhodování o změnách v území*“;
  - b) text za písm. „a)“ zní: „*zachovat dosavadní sídelní strukturu, plochy pro bydlení a posílení obslužné funkce přednostně vymezovat v rámci zastavěných území, při zachování dosavadní urbanistické struktury sídel*“;

- c) text za písm. „b)“ zní: „nepřipustit umístování záměrů, jejichž prostorové parametry (plošné, výškové) narušují měřítko a strukturu této specifické krajiny jakož i její přírodní a krajinné hodnoty, nevytvářet nové pohledové bariéry;
- d) vkládají se dva nové odstavce označené písm. „c)“ a „d)“ v tomto znění:
  - c) minimalizovat zásahy vedoucí k narušení a fragmentaci dosud souvislých lesních porostů;
  - d) chránit pohledový obraz přírodních dominant a kulturně historických dominant.

318. Nadpis kapitoly „6.9. Koridorové vazby v krajině“ se zrušuje.

319. Znění článků (224) a (225) se zrušuje, čísla článků jsou použity v kapitole F.9. Krajiny přírodně rekreační.

320. Vkládá se nová kapitola:

## **F.9. KRAJINY PŘÍRODNĚ REKREAČNÍ (PR)**

(224) ZÚR vymezují krajiny přírodně rekreační v částech území kraje s těmito cílovými kvalitami:

- a) krajiny plnící funkci nepobytové rekreace pro obyvatele přilehlých sídel, krajiny s převažujícími plochami lesními, přírodními, vodními a vodohospodářskými, s podílem smíšených ploch převážně nezastavěného území a zemědělských ploch;

(225) ZÚR stanovují tyto zásady pro usměrňování územního rozvoje a rozhodování o změnách v území:

- a) nepřipustit umístování záměrů, jejichž prostorové parametry (plošné, výškové) narušují měřítko a strukturu této krajiny jakož i její přírodní a krajinné hodnoty;
- b) minimalizovat zásahy vedoucí k narušení či fragmentaci dosud souvislých přírodně blízkých ploch, kultivovat a doplňovat vegetaci v krajině, revitalizovat vodních plochy a vodní toky, uskutečňovat opatření ke zvýšení vodní retence území;
- c) optimalizovat prostupnost území pro pěší a cyklisty, posilovat využitelnost území pro nepobytovou rekreaci doplňováním mobiliáře a sportovně přírodních ploch (např. naučné stezky, hřiště, rozhledny, altány, informační systémy aj.);
- d) vytvářet územní podmínky pro ochranu a pro prostorové a funkční posilování prvků lesní a nelesní krajinné zeleně.

Změny provedené v kapitole:

## **7. VYMEZENÍ VEŘEJNĚ PROSPĚŠNÝCH STAVEB A OPATŘENÍ, STAVEB A OPATŘENÍ K ZAJIŠŤOVÁNÍ OBRANY A BEZPEČNOSTI STÁTU A ASANAČNÍCH ÚZEMÍ NADMÍSTNÍHO VÝZNAMU, PRO KTERÉ LZE PRÁVA K POZEMKŮM A STAVBÁM VYVLASTNIT**

321. Označení a název kapitoly „7. Vymezení veřejně prospěšných staveb a opatření, staveb a opatření k zajišťování obrany a bezpečnosti státu a asanačních území nadmístního významu, pro které lze práva k pozemkům a stavbám vyvlastnit“ se nahrazuje se novým označení a názvem:

### **G. VEŘEJNĚ PROSPĚŠNÉ STAVBY, VEŘEJNĚ PROSPĚŠNÁ OPATŘENÍ**

*Tato kapitola obsahuje vymezení veřejně prospěšných staveb, veřejně prospěšných opatření, staveb a opatření k zajišťování obrany a bezpečnosti státu a vymezených asanačních území, pro které lze práva k pozemkům a stavbám vyvlastnit.*

322. Poznámka pod názvem kapitoly se zrušuje.
323. V článku (228) se na konec věty vkládá závorka se slovy „... („související stavby“)“.
324. Článek (229a) zní: „**Plochy a koridory veřejně prospěšných staveb a opatření jsou zobrazeny ve výkresu A.4 „Výkres veřejně prospěšných staveb a veřejně prospěšných opatření“.**“
325. Označení a název kapitoly „7.1. Veřejně prospěšné stavby v oblasti dopravy“ se nahrazuje novým označením a názvem:

#### **G.1. VEŘEJNĚ PROSPĚŠNÉ STAVBY DOPRAVNÍ INFRASTRUKTURY**

326. Článek (230) se mění takto:
- úvodní části věty se za slovy „ZÚR vymezují...“ vkládá slovo „...**tyto**...“;
  - za slovem „...*pro umístění*...“ se vypouští slovo „...*těchto*...“;
  - za slovem „...*staveb*...“ se slova „...*v oblasti dopravy*“ nahrazují slovy „...**dopravní infrastruktury**“;

- d) tabulka za návětím článku, oddíl „*silniční doprava*“ se upravuje:
- i. druhý a třetí sloupec zleva, označené v záhlaví „převzato z ÚP VÚC“ a „původní označení“ se vypouštějí;
  - ii. v řádku D001 sloupec „popis VPS“ se vypouští text „*Silničního okruhu kolem Prahy*“, a nahrazuje slovy „**dálnice D0 („Pražský okruh“)**“;
  - iii. v řádku D001 sloupec „popis VPS“ se text za závorkou „...včetně všech vyvolaných přeložek a souvisejících staveb“ vypouští;
  - iv. v řádku D003 sloupec „popis VPS“ se vypouští text „*Silničního okruhu kolem Prahy*“, a nahrazuje slovy „**dálnice D0 („Pražský okruh“)**“;
  - v. v řádku D005, sloupec „popis VPS“ se v závorce na konci textu „10x...“ nahrazuje „**8x...**“;
  - vi. řádek D007 se upravuje:
    - ve sloupci „popis VPS“:
      - ⇒ slova „...rychlostní silnice R4...“ nahrazují slovy „...**dálnice D4...**“;
      - ⇒ v závorce na konci textu se počet MÚK „4x“ nahrazuje „**2x**“;
    - u ORP „Příbram“ ve sloupci „dotčená obec“ se vypouští název obce „Dubenec“;
    - ve sloupci „dotčené katastrální území“ se vypouští k. ú. „Dubenec u Příbramě“;
  - vii. vkládají se nové řádky **D303** a **D304**, včetně popisu VPS, výčtu ORP, dotčených obcí a dotčených k. ú.:

označ. VPS	popis VPS	ORP	dotčená obec	dotčené katastrální území
D303	Koridor dálnice D4 a silnice I/4: úsek MÚK Jíloviště, sever (hranice hl. m. Prahy) – MÚK Dubno (D4 x I/18), rekonstrukce	Černošice	Jíloviště	Jíloviště
			Klínec	Klínec
			Líšnice	Líšnice u Prahy
			Mníšek pod Brdy	Mníšek pod Brdy
			Řitka	Řitka
		Dobříš	Dobříš	Dobříš
			Mokrovraty	Mokrovraty
			Nová Ves pod Pleší	Nová Ves pod Pleší
			Obořiště	Obořiště, Lhotka u Dobříše
			Stará Huť	Stará Huť
			Svaté Pole	Svaté Pole
			Voznice	Voznice



Návrh 3. aktualizace Zásad územního rozvoje Středočeského kraje - Výrok pro vydání dle § 41 v návaznosti na § 42 odst. 4 stavebního zákona

označ. VPS	popis VPS	ORP	dotčená obec	dotčené katastrální území
		Příbram	Dlouhá Lhota	Dlouhá Lhota u Příbramě
			Drásov	Drásov u Příbramě
			Dubeneč	Dubeneč u Příbramě
D304	Koridor dálnice D5 (MÚK Třebovice (hranice hl. m. Prahy) – MÚK Beroun, západ; rekonstrukce	Beroun	Beroun	Beroun
			Chrutenice	Chrutenice
			Loděnice	Loděnice u Příbramě
			Vráž	Vráž u Berouna
		Černošice	Drahelčice	Drahelčice
			Chrášťany	Chrášťany u Prahy
			Nučice	Nučice u Rudné
			Rudná	Dušníky u Rudné, Hořelice

viii. řádek D008 se upravuje ve sloupci „popis VPS“:

- slova „...rychlostní silnice R6...“ nahrazují slovy „...**dálnice D6...**“;
- na konec textu se doplňuje závorka „...**(3x MÚK)**“;

ix. řádek D009, včetně popisu VPS, výčtu ORP, dotčených obcí a dotčených k. ú. se zrušuje;

x. vkládá se nový řádek **D309**, včetně popisu VPS, výčtu ORP, dotčených obcí a dotčených k. ú.:

označ. VPS	popis VPS	ORP	dotčená obec	dotčené katastrální území
D309	dálnice D6 – plocha pro rekonstrukci MÚK Unhošť (D6 x I/61)	Kladno	Dolany	Dolany u Kladna
			Malé Přítočno	Malé Přítočno
			Unhošť	Unhošť

xi. řádek D010 se upravuje ve sloupci „popis VPS“:

- za slovem „Koridor...“ slova „...rychlostní silnice R7...“ nahrazují slovy „...**dálnice D7...**“;
- následující slova „...rekonstrukce stávajícího úseku Praha/Tuchoměřice...“ se nahrazují slovy „...**Tuchoměřice (hranice hl. m. Prahy)**...“;
- za slovo „...- Makotřasy...“ se vkládá čárka a slova „...**rozšíření na čtyřpruh...**“ nahrazují slovy „...rekonstrukce **včetně MÚK Aviatická a MÚK Makotřasy a nové MÚK Středokluky**“;
- za slovy „...obchvatu Lotouše...“ se středník a následující slova „... **doplnění a rekonstrukce MÚK (Aviatická, Makotřasy a Kněževes**“ vypouštějí;



Návrh 3. aktualizace Zásad územního rozvoje Středočeského kraje - Výrok pro vydání dle § 41 v návaznosti na § 42 odst. 4 stavebního zákona

- ve sloupci „dotčené katastrální území“ se u obce „Tuchoměřice“ doplňuje k. ú. „Tuchoměřice“;
- u ORP „Černošice“ se ve sloupci „dotčená obec“ název obce „Kneževce“ nahrazuje slovem „Kněževce“;

xii. vkládají se nové řádky D305 až D306, D301 a D307 až D308, včetně popisu VPS, výčtu ORP, dotčených obcí a dotčených k. ú.:

označ. VPS	popis VPS	ORP	dotčená obec	dotčené katastrální území
D305	Koridor dálnice D7: úsek MÚK Makotřasy – MÚK Knovíz, rekonstrukce	Kladno	Brandýsek	Brandýsek
			Buštěhrad	Buštěhrad
			Dřetovice	Dřetovice
			Makotřasy	Makotřasy
			Stehelčevce	Stehelčevce
			Třebusice	Třebusice
			Zájezd	Zájezd u Buštěhradu
		Slaný	Jemníky	Jemníky
			Knovíz	Knovíz
D306	Koridor dálnice D8, úsek MÚK Zdiby (hranice hl. m. Prahy) – MÚK Úžice, rekonstrukce	Brandýs nad Labem-Stará Boleslav	Klecany	Klecany
			Klíčany	Klíčany
			Odolena Voda	Odolena Voda, Dolínek
			Panenské Břežany	Panenské Břežany
			Sedlec	Sedlec u Líbeznic
			Zdiby	Zdiby
		Kralupy nad Vltavou	Postřižín	Postřižín
D301	Koridor dálnice D10: MÚK Kosmonosy, rekonstrukce	Mladá Boleslav	Kosmonosy	Kosmonosy
			Mladá Boleslav	Mladá Boleslav
D307	Koridor dálnice D10: úsek MÚK Satalice (hranice hl. m. Prahy) – MÚK Kosmonosy; rekonstrukce	Brandýs nad Labem-Stará Boleslav	Brandýs nad Labem-Stará Boleslav	Stará Boleslav
			Hlavenec	Hlavenec
			Jenštejn	Dehtáry
			Nový Vestec	Nový Vestec
			Radonice	Radonice u Prahy
			Svémyslice	Svémyslice
			Zápy	Zápy, Ostrov u Brandýsa nad Labem
		Mladá Boleslav	Benátky nad Jizerou	Kbel, Staré Benátky
			Brodce	Brodce nad Jizerou
			Nepřevázka	Nepřevázka
			Písková Lhota	Písková Lhota
			Předměčice nad Jizerou	Předměčice nad Jizerou
			Skorkov	Skorkov, Otradovice
			Strašnov	Strašnov

Návrh 3. aktualizace Zásad územního rozvoje Středočeského kraje - Výrok pro vydání dle § 41 v návaznosti na § 42 odst. 4 stavebního zákona

označ. VPS	popis VPS	ORP	dotčená obec	dotčené katastrální území
			Tuřice	Tuřice
D308	Koridor dálnice D11, úsek MÚK Jirny – MÚK Nehvizdy, rekonstrukce	Brandýs nad Labem-Stará Boleslav	Jirny	Jirny
			Nehvizdy	Nehvizdy

- i. v řádku D011 sloupec „popis VPS“ se dvakrát vypouští text „Silničního okruhu kolem Prahy,“ a nahrazuje slovy „**dálnice D0 („Pražský okruh“)**“;
- ii. v řádku D011 sloupec „popis VPS“ se text za závorkou „...včetně všech vyvolaných přeložek a souvisejících staveb“ zrušuje;
- iii. řádky D013 a D014, včetně výčtu ORP, dotčených obcí a dotčených k. ú. se vypouštějí;
- iv. v řádku D015 se upravuje text ve sloupci „popis VPS“:
  - za slovem „...- Benešov...“ se slovo „...rozšíření“ nahrazuje čárkou,
  - za čárku se vkládají slova „...**rekonstrukce úseku včetně MÚK U Rozvodny a MÚK U Mlékárny**“;
- v. v řádku D018, sloupec „popis VPS“ se v závorce na konci textu „2x...“ nahrazuje „**1x...**“;
- vi. řádek D020, včetně popisu VPS, výčtu ORP, dotčených obcí a dotčených k. ú. se zrušuje;
  - i. řádky D023 a D024, včetně popisu VPS, výčtu ORP, dotčených obcí a dotčených k. ú. se vypouštějí;
  - ii. vkládá se nový řádek **D302**, včetně popisu VPS, výčtu ORP, dotčených obcí a dotčených k. ú.:

označ. VPS	popis VPS	ORP	dotčená obec	dotčené katastrální území
D302	Koridor silnice I/12: Český Brod – Kolín, rekonstrukce	Český Brod	Český Brod	Český Brod
			Chrástřany	Bylany u Českého Brodu, Chotouň, Chrástřany u Českého Brodu
			Kšely	Kšely
			Přistoupim	Přistoupim
			Rostoklaty	Rostoklaty, Nová Ves II
			Tuklaty	Tuklaty
			Vitice	Hřiby, Lipany u Vitic
		Kolín	Břežany I	Břežany I, Chocenice u Břežan I
			Kolín	Kolín
			Křečhoř	Křečhoř, Kutlíře
			Nová Ves I	Nová Ves I

označ. VPS	popis VPS	ORP	dotčená obec	dotčené katastrální území
			Plaňany	Plaňany, Blinka
			Třebovle	Třebovle
			Velim	Velim, Vítězov
			Vrbčany	Vrbčany
			Žabonosy	Žabonosy

iii. řádek D025 se upravuje:

- text ve sloupci „popis VPS“, se upravuje:
  - ⇒ za slovem „...úsek...“ se označení „...R10...“ nahrazuje „...D10...“;
  - ⇒ v následující závorce se vypouští zkratka „MÚK...“;
  - ⇒ za slovo „...Židněves“ se doplňuje závorka s textem „...(2x MÚK)“;
- u ORP „Mladá Boleslav“ se do sloupce „dotčené obce“ vkládá název obce „Březno“;
- do sloupce „dotčené katastrální území“ se u obce „Březno“ vkládá k. ú. „Březno u Mladé Boleslavi“;

iv. v řádku D026, sloupec „popis VPS“ se na konce textu doplňuje čárka a za ní slova „...včetně MÚK Martinovice“;

v. v řádku D030, sloupec „dotčené katastrální území“ se u obce „Mělnické Vtelno“ doplňuje k. ú. „Mělnické Vtelno“;

vi. řádek D031 se upravuje:

- u ORP „Mělník“ se ve sloupci „dotčená obec“ doplňuje obec „Liblice“;
- ve sloupci „dotčené katastrální území“ se doplňuje k. ú. Liblice;

vii. vkládají se nové řádky označené D030a až D030d, D314, D319 a D320, včetně popisu VPS, výčtu ORP, dotčených obcí a dotčených k. ú.:

označ. VPS	popis VPS	ORP	dotčená obec	dotčené katastrální území
D030a	Koridor silnice I/16: Mělník – Jezerní Vtelno, rekonstrukce; úsek a	Mělník	Byšice	Byšice
			Mělnické Vtelno	Mělnické Vtelno
D030b	Koridor silnice I/16: Mělník – Jezerní Vtelno, rekonstrukce; úsek b		Mělnické Vtelno	Mělnické Vtelno
		Mladá Boleslav	Kropáčova Vrutice	Sušno

Návrh 3. aktualizace Zásad územního rozvoje Středočeského kraje - Výrok pro vydání dle § 41 v návaznosti na § 42 odst. 4 stavebního zákona

označ. VPS	popis VPS	ORP	dotčená obec	dotčené katastrální území
D030c	Koridor silnice I/16: Mělník – Jezerní Vtelno, rekonstrukce; úsek c		Bezno	Bezno
			Chotětov	Chotětov
			Nemyslovice	Nemyslovice
D030d	Koridor silnice I/16: Mělník – Jezerní Vtelno, rekonstrukce; úsek d		Bezno	Bezno
			Jezerní Vtelno	Jezerní Vtelno
D314	Koridor silnice I/16: Martinovice – Horní Bousov, rekonstrukce včetně obchvatu Obrubce	Mladá Boleslav	Dolní Bousov	Horní Bousov
D314 (pokr.)			Obrubce	Obrubce
			Obruby	Obruby
			Sukorady	Sukorady u Mladé Boleslavi
D319	Koridor silnice I/16: Tuřany, obchvat	Slaný	Libovice	Libovice u Slaného
			Řisuty	Řisuty u Slaného
			Slaný	Slaný
			Studeněves	Studeněves
			Tuřany	Byseň
D320	Koridor silnice I/16: Malíkovice, přeložka (obchvat Hvězdy)	Slaný	Jedomělice	Jedomělice
			Malíkovice	Malíkovice
			Řisuty	Řisuty u Slaného

- viii. v řádku D040, sloupec „popis VPS“ se na konce textu doplňuje čárka a za ní slova „...včetně MÚK“;
- ix. řádek D043 se upravuje:
- ve sloupci „popis VPS“ se označení „...R10...“ nahrazuje označením „...D10...“;
  - u ORP „Mladá Boleslav“ ve sloupci „dotčená obec“ se doplňuje obec „Mladá Boleslav“;
  - ve sloupci „dotčené katastrální území“ se u obce „Mladá Boleslav“ doplňuje k. ú. „Bezděčín u Mladé Boleslavi“;
- x. řádek D050 se upravuje:
- ve sloupci „popis VPS“ se nahrazují slova „obchvat Kolína vč. východního přivaděče“ slovy „Kolín, východní přivaděč“, zároveň se vypouští závorka na konci „(+2 x MÚK)“;
  - ve sloupci dotčené katastrální území“ se u obce „Kolín“ vypouští k.ú. „Štítary u Kolína“;
  - ve sloupci „dotčená obec“ se vypouští obec „Polepy“;
  - ve sloupci „dotčené katastrální území“ se u obce „Polepy“ vypouští k.ú. „Polepy u Kolína“;

xi. řádek D051 se upravuje:

- u ORP „Čáslav“ se ve sloupci „dotčená obec“ se doplňuje obec „Čáslav“;
- u ORP „Kutná Hora“ se ve sloupci „dotčená obec“ se doplňuje obec „Čáslav“ a „Kutná hora“;
- ve sloupci „dotčené katastrální území“ se u obce „Čáslav“ doplňuje k. ú. „Čáslav“ a u obce „Kutná Hora“ se doplňuje k. ú. „Malín“;

xii. řádek D052 se upravuje:

- ve sloupci „popis VPS“:
  - ⇒ označení „...R6...“ se nahrazuje označením „...D6...“;
  - ⇒ na konci textu za slovem „...přeložka“ se vypouští závorka s textem „... (+ 3x MÚK)“;
- u ORP „Kladno“ se ve sloupci „dotčená obec“ doplňuje obec „Unhošť“;
- ve sloupci „dotčené katastrální území“ se u obce „Unhošť“ doplňuje k. ú. „Unhošť“;

xiii. vkládá se nový řádek D057, včetně popisu VPS, výčtu ORP, dotčených obcí a dotčených k. ú.:

označ. VPS	popis VPS	ORP	dotčená obec	dotčené katastrální území
D057	D057 – silnice II/101 a II/240, úsek Středokluky - Tursko (+ 2x MÚK), včetně obchvatu Velkých Přílep s napojením do nové MÚK Středokluky (D7)	Černošice	Kněževes	Kněževes u Prahy
			Číčovice	Malé Číčovice
			Středokluky	Středokluky
			Tuchoměřice	Kněžívka, Tuchoměřice
			Holubice	Holubice v Čechách, Kozinec
			Lichoceves	Lichoceves
			Statenice	Statenice
			Středokluky	Středokluky
			Svrkyně	Svrkyně
			Tursko	Tursko
			Velké Přílepy	Kamýk u Velkých Přílep, Velké Přílepy

- xiv. řádek D066 se ve sloupci „popis VPS“ upravuje:
- za slova „...Pacov – Sluštice...“ se doplňuje „ – Škvorec“,
  - na konci textu se čárka a za ní následující slova „... přeložka, Škvorec, obchvat“ vypouštějí;
- xv. řádek D069 včetně popisu VPS, výčtu ORP, dotčených obcí a dotčených k. ú. se zrušuje;
- xvi. vkládá se nový řádek označený **D312**, včetně popisu VPS, výčtu ORP, dotčených obcí a dotčených k. ú.:

označ. VPS	popis VPS	ORP	dotčená obec	dotčené katastrální území
D312	Koridor silnice II/101: úsek Rudná – Unhošť, přeložka	Černošice	Červený Újezd	Červený Újezd
			Drahelčice	Drahelčice
			Ptice	Ptice
			Rudná	Hořelice
			Úhonice	Úhonice
		Kladno	Unhošť	Unhošť

- xvii. řádek D075, včetně popisu VPS, výčtu ORP, dotčených obcí a dotčených k. ú. se zrušuje;
- xviii. v řádku D081 se ve sloupci „popis VPS“ se na slova konci textu „...včetně všech vyvolaných přeložek a souvisejících staveb“ vypouštějí;
- xix. řádek D084 se upravuje:
- ve sloupci „označ. VPS“ se za označení „D084“ doplňuje písm. „a“;
  - u ORP „Hořovice“ se ve sloupci „dotčená obec“ doplňují obce „Podluhy“ a „Rpety“;
  - ve sloupci „dotčené katastrální území“ se doplňují k. ú.:
    - ⇒ u obce „Podluhy“ k. ú. „Podluhy“,
    - ⇒ u obce „Rpety“ k. ú. „Rpety“;
- xx. řádek D087, včetně popisu VPS, výčtu ORP, dotčených obcí a dotčených k. ú. se zrušuje;
- xxi. v řádku D090, sloupec „dotčené katastrální území“ se u obce „Mořina“ doplňuje k. ú. „Trněný Újezd“;

- xxii. řádek D090 se upravuje:
- u ORP „Černošice“ se ve sloupci „dotčená obec“ se doplňuje obec „Roblín“;
  - ve sloupci „dotčené katastrální území“ se u obce „Roblín“ doplňuje k. ú. „Roblín“;
- xxiii. řádek D092 se upravuje:
- u ORP „Černošice“ se ve sloupci „dotčená obec“ se doplňuje obec „Zbuzany“;
  - ve sloupci „dotčené katastrální území“ se u obce „Zbuzany“ doplňuje k. ú. „Zbuzany“;
- xxiv. řádek D103, včetně popisu VPS, výčtu ORP, dotčených obcí a dotčených k. ú. se zrušuje;
- xxv. v řádku D125 se ve sloupci „popis VPS“ se slova „...rychlostní silnicí R6...“ nahrazují slovy „...dálnicí D6“;
- xxvi. na slova konci textu „...včetně všech vyvolaných přeložek a souvisejících staveb“ vypouštějí;
- xxvii. řádek D131, včetně popisu VPS, výčtu ORP, dotčených obcí a dotčených k. ú. se zrušuje;
- xxviii. v řádku D144, sloupec „ORP“ se vypouští „Český Brod“ a nahrazuje se „Lysá nad Labem“.
- xxix. v řádku D146, sloupec „popis VPS“ se za slovem „...napojení...“ vypouští označení silnice „...II/280...“;
- xxx. v řádku D152, sloupec „popis VPS“ se na konci textu vypouští závorka s textem „...(+ 1x MÚK)“;
- xxxi. řádek D161 se upravuje:
- ve sloupci „označ. VPS“ se za označením silnice „...II/331...“ vypouští slovo „...přeložka...“ a za slovo „...Nymburk...“ se vkládá slovo „...obchvat...“;
  - u ORP „Nymburk“ ve sloupci „dotčená obec“ se doplňují obce „Kamenné Zboží“ a „Dvory“;
  - ve sloupci „dotčené katastrální území“ se doplňují k. ú.:
    - ⇒ u obce „Kamenné Zboží“ k. ú. „Kamenné Zboží“,
    - ⇒ u obce „Dvory“ k. ú. „Dvory u Nymburka“;

xxxii. řádky D170, D171 a D172 se upravují:

- v řádku D170 se text „...silnice II/334“ nahrazuje textem „silnic III/3342 a III/33321“;
- v řádku D171 se text „...silnice II/334“ nahrazuje textem „silnic III/3348 a III/33320“;
- v řádku D172 se text „...silnice II/334“ nahrazuje textem „silnice III/3348“;

xxxiii. vkládají se nové řádky označené D316 a D317, včetně popisu VPS, výčtu ORP, dotčených obcí a dotčených k. ú.:

označ. VPS	popis VPS	ORP	dotčená obec	dotčené katastrální území
D316	Koridor silnice II/610: úsek Brandýs nad Labem - dálnice D0 („Pražský okruh“)	Brandýs nad Labem	Brandýs nad Labem	Popovice u Brandýsa nad Labem
			Dřevčice	Dřevčice u Brandýsa nad Labem
			Podolanka	Podolanka
			Přezletice	Přezletice
D317	Koridor silnice III/24050: Horní Počápy – Dolní Beřkovice, obchvat	Mělník	Dolní Beřkovice	Dolní Beřkovice
			Horní Počápy	Horní Počápy, Křivenice

e) oddíl „železniční doprava“ se upravuje:

- v řádku D200, sloupci „popis VPS“ se slova „Praha – Plzeň: úsek“ nahrazují označením „RS3“.
- v řádku D201, sloupci „popis VPS“ se za slovo „...tratě“ doplňuje označení „- RS4“.
- v řádku D202, sloupci „popis VPS“ se za slovo „...tratě“ doplňuje označení „- RS1“.
- článek D202 se upravuje:
  - v ORP „Český Brod“ se ve sloupci „dotčená obec“ vypouští obce „Kounice“ a „Vykáň“;
  - v ORP „Český Brod“ se ve sloupci „dotčené katastrální území“ vypouští k. ú. „Kounice“ a „Vykáň“;
  - vkládá se nový řádek:
    - ⇒ ve sloupci „ORP“ se vkládá „Lysá nad Labem“;
    - ⇒ ve sloupci „dotčená obec“ se vkládá „Kounice“ a „Vykáň“;
    - ⇒ ve sloupci „dotčené katastrální území“ se vkládá „Kounice“ a „Vykáň“;



- v. řádek D203, včetně popisu VPS, výčtu ORP, dotčených obcí a dotčených k. ú. se zrušuje;
- vi. článek D204 se upravuje:
- ve sloupci „označ. VPS“:
    - ⇒ za slovem „- Strančice...“ se ruší čárka a doplňují se slova „...- Bystřice u Benešova“;
    - ⇒ navazující text „...včetně všech vyvolaných přeložek a souvisejících staveb“ se vypouští;
  - v ORP „Říčany“ se do sloupce „dotčená obec“ doplňují obce „Kunice“ a „Velké Popovice“;
  - do sloupce „ORP“ se vkládá „Benešov“
  - v ORP „Benešov“ se do sloupce „dotčená obec“ doplňují obce „Benešov“, „Bukovany“, „Bystřice“, „Mrač“, „Nespeky“, „Poříčí n. Sázavou“, „Řehenice“ a „Týnec n. Sázavou“;
  - v ORP „Říčany“, se ve sloupci „dotčené katastrální území“ doplňují k. ú. :
    - ⇒ u obce „Strančice“ k. ú. „Předboř u Prahy“,
    - ⇒ u obce „Kunice“ k. ú. „Dolní Lomnice u Kunic“,
    - ⇒ u obce „Velké Popovice“ k. ú. „Lojovice“, „Mokřany u Velkých Popovic“ a „Velké Popovice“;
  - v ORP „Benešov“, se ve sloupci „dotčené katastrální území“ doplňují k. ú. :
    - ⇒ u obce „Benešov“ k. ú. „Benešov“, „Úročnice“,
    - ⇒ u obce „Bukovany“ k. ú. „Bukovany u Týnce“,
    - ⇒ u obce „Bystřice“ k. ú. „Bystřice u Benešova“, „Jinošice“, „Líšno“ a „Nesvačily u Bystřice“,
    - ⇒ u obce „Mrač“ k. ú. „Mrač“;
    - ⇒ u obce „Nespeky“ k. ú. „Nespeky“,
    - ⇒ u obce „Poříčí n. Sázavou“ k. ú. „Poříčí n. Sázavou“,
    - ⇒ u obce „Řehenice“ k. ú. „Babice u Řehenic“ a „Malešín“,
    - ⇒ u obce „Týnec n. Sázavou“ k. ú. „Pecerady“;

Návrh 3. aktualizace Zásad územního rozvoje Středočeského kraje - Výrok pro vydání dle § 41 v návaznosti na § 42 odst. 4 stavebního zákona

- vii. v řádku D208, sloupci „popis VPS“ se slova „...*Praha-Ruzyně*“ nahrazují slovy „*Václava Havla Praha*“;
- viii. řádek D210 se upravuje:
- ve sloupci „popis VPS“ se za označení železniční trati „...č. 230...“ vkládají slova „*Kolín – Hlízov; modernizace, včetně přeložky*“;
  - slova „...*Hlízovská spojka*“ se dávají do závorky;
- ix. vkládají se nové řádky označené **D322 až D324**, včetně popisu VPS, výčtu ORP, dotčených obcí a dotčených k. ú.:

označ. VPS	popis VPS	ORP	dotčená obec	dotčené katastrální území
D322	Koridor železniční tratě č. 231, 072: Kolín – Liběchov (- Děčín), včetně Libické spojky, modernizace	Brandýs nad Labem-Stará Boleslav	Brandýs nad Labem-Stará Boleslav	Stará Boleslav
			Dřísy	Dřísy
			Hlavenec	Hlavenec
			Káraný	Káraný
			Křenek	Křenek
			Lhota	Lhota u Dřís
		Kolín	Kolín	Kolín, Sendražice u Kolína
			Ovčáry	Ovčáry u Kolína
			Velký Osek	Velký Osek
			Veltruby	Veltruby, Hradištko I
		Lysá nad Labem	Lysá nad Labem	Lysá nad Labem
			Ostrá	Ostrá
			Stratov	Stratov
		Mělník	Dolní Beřkovice	Dolní Beřkovice
			Liběchov	Liběchov
			Malý Újezd	Malý Újezd
			Mělník	Mělník, Vehlovice
			Velký Borek	Skuhrov u Mělníka, Velký Borek
		Mladá Boleslav	Skorkov	Otradovice
			Sojovice	Sojovice
		Neratovice	Nedomice	Nedomice
			Ovčáry	Ovčáry u Dřís
			Tišice	Chrást u Tišic
			Všetaty	Přívory, Všetaty
		Nymburk	Kamenné Zboží	Kamenné Zboží
			Kostomlátky	Kostomlátky
			Kostomlaty nad Labem	Kostomlaty nad Labem, Lány u Kostomlat nad Labem
			Nymburk	Nymburk
		Poděbrady	Choťánky	Choťánky

Návrh 3. aktualizace Zásad územního rozvoje Středočeského kraje - Výrok pro vydání dle § 41 v návaznosti na § 42 odst. 4 stavebního zákona

označ. VPS	popis VPS	ORP	dotčená obec	dotčené katastrální území
			Libice nad Cidlinou	Libice nad Cidlinou
			Opolany	Kanín, Opolany
			Poděbrady	Poděbrady, Velké Zboží
			Sány	Sány
D323	Koridor železniční tratě č. 230: Čáslav – Třebešice, modernizace včetně přeložky	Čáslav	Čáslav	Čáslav
			Třebešice	Třebešice
D324	Koridor železniční tratě č. 020: Sány – hranice kraje, zdvojkolejnění včetně křížení se silnicí III/32818	Kolín	Choťovice	Choťovice
			Žehuň	Žehuň
			Žiželice	Končice
		Poděbrady	Dobšice	Dobšice u Žehuně
			Hradčany	Hradčany u Žehuně
			Kněžičky	Kněžičky
			Opolany	Opolany, Opolánky
			Sány	Sány

- a) vkládá se nový oddíl „vodní doprava“ a nové řádky označené **VD1** a **VD3**, včetně popisu VPS, výčtu ORP, dotčených obcí a dotčených k. ú.:

VD1	Koridor vodní cesty Labe, Horní Počápy – Týnec nad Labem	Brandýs nad Labem-Stará Boleslav	Borek	Borek nad Labem
			Brandýs nad Labem-Stará Boleslav	Brandýs nad Labem-Stará Boleslav, Stará Boleslav
			Čelákovice	Čelákovice, Sedlčánky
			Káraný	Káraný
			Křenek	Křenek
			Lázně Toušeň	Lázně Toušeň
			Nový Vestec	Nový Vestec
			Zápy	Zápy
			Záryby	Martinov, Záryby
		Černošice	Březová-Oleško	Březová u Zvole, Oleško u Zvole
			Davle	Davle, Sázava u Davle
			Libčice nad Vltavou	Letky, Libčice nad Vltavou
			Měchenice	Měchenice
			Ohrobec	Ohrobec
			Roztoky	Roztoky u Prahy, Žalov
			Slapy	Slapy nad Vltavou
			Štěchovice	Masečín, Štěchovice u Prahy
			Tmová	Tmová u Jiloviště
			Úholičky	Úholičky
			Vrané nad Vltavou	Vrané nad Vltavou
		Kolín	Kolín	Kolín

Návrh 3. aktualizace Zásad územního rozvoje Středočeského kraje - Výrok pro vydání dle § 41 v návaznosti na § 42 odst. 4 stavebního zákona

			Konárovice	Konárovice
			Nová Ves I	Nová Ves I
			Přov- Předhradí	Předhradí
			Starý Kolín	Starý Kolín
			Tři Dvory	Tři Dvory
			Týnec nad Labem	Lžovice, Týnec nad Labem, Vinařice u Týnce nad Labem
			Veletov	Veletov
			Veltruby	Hradištko I, Veltruby
		Kutná Hora	Záboří nad Labem	Záboří nad Labem
		Lysá nad Labem	Lysá nad Labem	Litol, Lysá nad Labem
			Ostrá	Ostrá
			Přerov nad Labem	Přerov nad Labem
			Semice	Semice nad Labem
		Mělník	Dolní Beřkovice	Dolní Beřkovice, Vliněves
			Horní Počaply	Horní Počaply, Křivenice
			Hořín	Brozánky, Hořín
			Kly	Kly
			Liběchov	Liběchov
			Mělník	Mělník, Vehlovice
			Tuhaň	Tuhaň
		Neratovice	Kostelec nad Labem	Kostelec nad Labem, Jiřice u Kostelce nad Labem, Rudeč
			Libiš	Libiš
			Neratovice	Lobkovice, Mlékojedy u Neratovic, Neratovice
			Obříství	Obříství, Úpor
			Tišice	Kozly u Tišic, Tišice
		Nymburk	Hradištko	Hradištko u Sadské
			Kostomlátky	Doubrava u Kostomlat nad Labem, Kostomlátky
			Kostomlaty nad Labem	Kostomlaty nad Labem
			Kovanice	Chvalovice u Nymburka, Kovanice
			Nymburk	Drahelice, Nymburk
			Písty	Písty u Nymburka
			Sadská	Sadská
		Poděbrady	Libice nad Cidlinou	Libice nad Cidlinou
			Oseček	Oseček
			Poděbrady	Velké Zboží
VD2	Koridor vodní cesty Vltava, Mělník (soutok s Labem) - Třeбенice, ř. km 92,0	Benešov	Křňany	Teletín, Třebsín
		Brandýs nad Labem-Stará Boleslav	Klecany	Klecany
			Máslovice	Máslovicew
			Větrušice	Větrušice u Klecan

Návrh 3. aktualizace Zásad územního rozvoje Středočeského kraje - Výrok  
pro vydání dle § 41 v návaznosti na § 42 odst. 4 stavebního zákona

			Zdiby	Brnky
		Černošice	Březová- Oleško	Březová u Zvole, Oleško u Zvole
			Davle	Davle, Sázava u Davle
			Libčice nad Vltavou	Letky, Libčice nad Vltavou
			Měchenice	Měchenice
			Ohrobec	Ohrobec
			Roztoky	Roztoky u Prahy, Žalov
			Slapy	Slapy nad Vltavou
			Štěchovice	Masečín, Štěchovice u Prahy
			Tmová	Tmová u Jíloviště
			Úholičky	Úholičky
			Vrané nad Vltavou	Vrané nad Vltavou
		Kralupy nad Vltavou	Dolany nad Vltavou	Dolany u Prahy
			Chvatěruby	Chvatěruby
			Kralupy nad Vltavou	Kralupy nad Vltavou, Lobeč, Lobeček
			Nelahozeves	Nelahozeves
			Nová Ves	Nové Ouholice, Vepřek
			Veltrusy	Veltrusy
			Vojkovice	Křivousy
			Všestudy	Dušníky nad Vltavou
			Zlončice	Zlončice
		Mělník	Hořín	Hořín, Vrbno u Mělníka, Zelčín
			Lužec nad Vltavou	Chramostek, Lužec nad Vltavou
			Mělník	Mělník
			Vraňany	Mlčechvosty, Vraňany
VD3	Koridor vodní cesty Vltava, Třeбенice, ř. km 92,0 – hranice Jihočeského kraje	Benešov	Křečovice	Živohošť
			Neveklov	Blažim nad Vltavou, Jablonná nad Vltavou
			Rabyně	Blaženice, Rabyně
		Černošice	Buš	Buš
			Slapy	Přestavlky u Slap Slapy nad Vltavou
			Štěchovice	Štěchovice u Prahy
		Dobříš	Borotice	Čelina, Hubenov u Borotic
			Čím	Čím
			Hříměždice	Hříměždice
				Vestec u Hříměždic
			Chotilsko	Křeničná
				Prostřední Lhota
			Županovice	Županovice
		Příbram	Bohostice	Těchnice, Zbenické Zlákovice
			Kamýk n. Vltavou	Kamýk n. Vltavou, Velká nad Vltavou
			Kozárovice	Vystrkov

			Solenice	Dolní Líšnice, Solenice, Větrov u Solenic
			Zduchovice	Zduchovice
		Sedlčany	Dubovice	Líchovy, Zvírotice
			Klučenice	Klučenice, Podskalí, Voltýřov
			Krásná nad Vltavou	Proudkovice, Švastalova Lhota, Zhoř nad Vltavou
			Křepeňice	Křepeňice
			Milešov	Orlické Zlátkovice, Přední Chlum
			Nalžovice	Nalžovické Podhájí
			Radíč	Radíč
			Svatý Jan	Hojšín, Hrachov

- b) oddíl „letecká doprava“ se upravuje:
- i. v řádku D300, sloupec „popis VPS“ se slova „...*Praha-Ruzyně*“ nahrazují slovy Václava Havla Praha“.
- c) vkládá se nový oddíl „**hromadná doprava**“ a nový řádek označený **D326**, včetně popisu VPS, výčtu ORP, dotčených obcí a dotčených k. ú.:

označ. VPS	popis VPS	ORP	dotčená obec	dotčené katastrální území
D326	Koridor tramvajové tratě hranice hl. m. Prahy (Kobylisy) – Zdiby	Brandýs nad Labem	Sedlec	Sedlec u Líbeznic
			Zdiby	Zdiby

327. Označení a název kapitoly „7.2. *Veřejně prospěšné stavby v oblasti elektroenergetiky*“ se nahrazuje novým označením a názvem:

## G.2. VEŘEJNĚ PROSPĚŠNÉ STAVBY TECHNICKÉ INFRASTRUKTURY – ZÁSOBOVÁNÍ ELEKTRICKOU ENERGIÍ

328. Článek (231) se mění takto:
- a) úvodní části věty se za slovy „*ÚR vymezují...*“ vkládá slovo „...**tyto**...“;
- b) za slovem „...*pro umístění...*“ se vypouští slovo „...*těchto*...“;
- c) za slovem „...*staveb...*“ se slova „...*v oblasti energetiky*“ nahrazují slovy „...**pro zásobování elektrickou energií**“;
- d) tabulka za návěším článku se upravuje:
- i. druhý a třetí sloupec zleva, označené v záhlaví „*převzato z ÚP VÚC*“ a „*původní označení*“ se vypouštějí;
- ii. řádky E01, E02 a E03, včetně popisu VPS, výčtu ORP, dotčených obcí a dotčených k. ú. se zrušují;
- iii. řádek E06, včetně popisu VPS, výčtu ORP, dotčených obcí a dotčených k. ú. se zrušuje;

- iv. u VPS E09 ve sloupci „dotčené katastrální území“ se vypouští: „Radlice u Barchovic“, „Černé Budy“.
- v. u VPS E10 se doplňuje řádek. Ve sloupci „dotčená obec“ se doplňuje: „Dřevčice“. Ve sloupci „dotčené katastrální území“ se doplňuje: „Dřevčice u Brandýsa n. L.“.
- vi. řádek E12, včetně popisu VPS, výčtu ORP, dotčených obcí a dotčených k. ú. se zrušuje;
- vii. u VPS E16 se doplňují tři řádky. Ve sloupci „dotčená obec“ se doplňují obce: „Kozomín“, „Úžice“ a „Všestudy“. Ve sloupci „dotčené katastrální území“ se doplňují katastrální území: „Kozomín“, „Úžice u Kralup n. Vlt.“ a „Všestudy u Veltrus“.
- viii. u VPS E20 ve sloupci „dotčené katastrální území“ v řádku s obcí Obořiště doplňuje katastrální území: „Obořiště“.
- ix. u VPS E20 se doplňují dva řádky. Ve sloupci „dotčená obec“ se doplňují obce: „Buková u Příbramě“, „Trhové Dušníky“. Ve sloupci „dotčené katastrální území“ se doplňují katastrální území: „Buková u Příbramě“, „Trhové Dušníky“.
- x. řádek E21, včetně popisu VPS, výčtu ORP, dotčených obcí a dotčených k. ú. se zrušuje;
- xi. u VPS E22 se doplňuje řádek. Ve sloupci „dotčená obec“ se doplňuje obec: „Měšice“. Ve sloupci „dotčené katastrální území“ se doplňuje katastrální území: „Měšice“.
- xii. vkládají se nové řádky označené E23 až E40, včetně popisu VPS, výčtu ORP, dotčených obcí a dotčených k. ú.:

označ. VPS	popis VPS	ORP	dotčená obec	dotčené katastrální území
E23	vedení 110 kV Borotice – navržená TR Dobříš	Dobříš	Borotice	Borotice, Hubenov u Borotic
			Dobříš	Dobříš
			Drevníky	Drevníky, Slovanská Lhota
			Drhovy	Drhovy, Homole u Nechalova
			Obořiště	Lhotka u Dobříše
			Rybníky	Rybníky
E24	rozvodna Tachlovice včetně vymezení koridoru přívodního vedení 110 kV	Černošice	Dobříč	Dobříč u Prahy
			Tachlovice	Tachlovice
			Zbuzany	Zbuzany
E26	rozvodna Dobrovice včetně vymezení koridoru přívodního vedení 110 kV	Mladá Boleslav	Dobrovice	Dobrovice, Úherce
E27	vedení 110 kV TR Římovice – navržená TR Votice; vč. plochy pro umístění TR Votice	Vlašim	Kondrac	Kondrac, Dub u Kondrace
			Ostrov	Ostrov u Veliše
			Římovice	Římovice

Návrh 3. aktualizace Zásad územního rozvoje Středočeského kraje - Výrok pro vydání dle § 41 v návaznosti na § 42 odst. 4 stavebního zákona

označ. VPS	popis VPS	ORP	dotčená obec	dotčené katastrální území
			Veliš	Veliš, Nesperry
			Vlašim	Bolina
			Vracovice	Vracovice
			Zdislavice	Zdislavice u Vlašimi
		Votice	Jankov	Jankov, Čestín u Jankova, Jankovská Lhota
			Olbramovice	Olbramovice u Votic
			Ratměřice	Ratměřice
			Votice	Votice, Budenín, Hostišov
E28	vedení 110 kV TR Sedlčany – navržená TR Votice	Sedlčany	Kosova Hora	Kosova Hora, Janov u Kosovy Hory, Vysoká u Kosovy Hory
			Sedlčany	Sedlčany, Doubravice u Sedlčan, Libíň, Oříkov, Solopysky u Třebnic
			Štětkovice	Štětkovice
		Votice	Olbramovice	Olbramovice u Votic, Křešice u Olbramovic
			Vojkov	Vojkov u Votic, Bezmíř
			Votice	Votice
			Vrchotovy Janovice	Vrchotovy Janovice
E29	rozvodna Chudoplesy včetně koridoru přírodního vedení 110 kV	Mladá Boleslav	Bakov nad Jizerou	Chudoplesy
E30	rozvodna Liběchov včetně koridoru přírodního vedení 110 kV	Mělník	Horní Počáply	Horní Počáply, Křivenice
			Liběchov	Liběchov
E31	vedení 110 kV Rakovník – Břežany - Kralovice	Rakovník	Břežany	Břežany u Rakovníka
			Čistá	Čistá u Rakovníka
			Krakov	Krakov
			Lubná	Lubná u Rakovníka
			Petrovice	Petrovice u Rakovníka
			Příčina	Příčina
			Senomaty	Senomaty, Hostokryje
			Šanov	Šanov u Rakovníka
			Šípy	Šípy
			Všesulov	Všesulov
			Zavidov	Zavidov
E32	zdvojení vedení 110 kV Benešov - Štěchovice	Benešov	Benešov	Benešov u Prahy, Úročnice
			Bukovany	Bukovany u Týnce nad Sázavou
			Chářovice	Chářovice



Návrh 3. aktualizace Zásad územního rozvoje Středočeského kraje - Výrok  
pro vydání dle § 41 v návaznosti na § 42 odst. 4 stavebního zákona

označ. VPS	popis VPS	ORP	dotčená obec	dotčené katastrální území
			Chleby	Chleby u Týnce nad Sázavou
			Chlístov	Chlístov u Benešova
			Krňany	Krňany, Teletín, Třebsín
			Lešany	Lešany nad Sázavou
			Netvořice	Netvořice, Maskovice
			Týnec nad Sázavou	Týnec nad Sázavou, Podélusy
		Černošice	Hradištko	Hradištko pod Medníkem
			Štěchovice	Štěchovice u Prahy
E33	dvojité vedení 400 kV Čechy - Střed – Týnec	Brandýs nad Labem	Mochov	Mochov
		Český Brod	Klučov	Klučov u Českého Brodu
			Poříčany	Poříčany
		Lysá n. Labem	Kounice	Kounice
			Vykáň	Vykáň
		Kolín	Bělušice	Bělušice
			Býchory	Býchory
			Cerhenice	Cerhenice
			Dobřichov	Dobřichov
			Jestřabí Lhota	Jestřabí Lhota
			Krakovany	Krakovany, Božec
			Němčice	Němčice u Kolína
			Nová Ves I	Nová Ves I
			Ovčáry	Ovčáry u Kolína
			Pečky	Pečky, Velké Chvalovice
			Pňov - Předhradí	Pňov, Klipec
			Ratenice	Ratenice
			Týnec nad Labem	Týnec nad Labem
			Velký Osek	Velký Osek
			Veltruby	Veltruby
			Volárna	Volárna
		Nymburk	Hořany	Hořany u Poříčan
			Chrást	Chrást u Poříčan
			Milčice	Milčice u Peček
			Třebestovice	Třebestovice
		Poděbrady	Sokoleč	Sokoleč
			Vrbová Lhota	Vrbová Lhota

Návrh 3. aktualizace Zásad územního rozvoje Středočeského kraje - Výrok pro vydání dle § 41 v návaznosti na § 42 odst. 4 stavebního zákona

označ. VPS	popis VPS	ORP	dotčená obec	dotčené katastrální území			
E34	dvojité vedení 400 kV Čechy - Střed – Chodov a související plochu pro rozšíření elektrické stanice 400/110 kV Čechy - Střed	Brandýs nad Labem	Čelákovice	Záluží u Čelákovic			
			Mochov	Mochov			
			Škvorec	Škvorec, Třebohostice u Škvorce			
			Vyšehořovice	Vyšehořovice, Kozovazy			
			Zlatá	Zlatá			
			Černošice	Průhonice	Hole u Průhonic		
			Český Brod	Břežany II	Břežany II		
			Černíky	Černíky	Černíky		
			Příšimasy	Příšimasy	Příšimasy		
			Rostoklaty	Rostoklaty	Rostoklaty		
			Tismice	Limuzy	Limuzy		
			Lysá nad Labem	Vykáň	Vykáň		
			Říčany	Březí	Březí u Říčan		
			Čestlice	Čestlice	Čestlice		
			Křenice	Křenice	Křenice u Prahy		
			Říčany	Říčany	Říčany u Prahy, Pacov u Říčan		
			Sluštice	Sluštice	Sluštice		
			E35	dvojité vedení 400 kV Hradec – Mírovka	Benešov	Bystřice	Božkovice, Kobylí, Ouběnice u Votic
						Beroun	Bavoryně
Broumy	Broumy	Broumy					
Stašov	Stašov u Zdic	Stašov u Zdic					
Dobříš	Borotice	Borotice, Hubenov u Borotic					
Dobříš	Dobříš	Dobříš					
Drevníky	Drevníky	Drevníky, Slovanská Lhota					
Drhovy	Drhovy	Drhovy, Homole u Nechalova					
Obořiště	Lhotka u Dobříše	Lhotka u Dobříše					
Rosovice	Rosovice	Rosovice					
Rybníky	Rybníky	Rybníky					
Svaté Pole	Svaté Pole	Svaté Pole					
Županovice	Županovice	Županovice					
Hořovice	Březová	Březová u Hořovic					
Bzová	Bzová	Bzová u Hořovic					
Hostomice	Hostomice pod Brdy, Radouš	Hostomice pod Brdy, Radouš					
Hředle	Hředle	Hředle u Zdic					
Chlustina	Chlustina	Chlustina					
Libomyšl	Libomyšl	Libomyšl					
Neumětely	Neumětely	Neumětely					
Skřípel	Skřípel	Skřípel					

Návrh 3. aktualizace Zásad územního rozvoje Středočeského kraje - Výrok  
pro vydání dle § 41 v návaznosti na § 42 odst. 4 stavebního zákona

označ. VPS	popis VPS	ORP	dotčená obec	dotčené katastrální území
			Točnick	Točnick
			Velký Chlumeč	Velký Chlumeč
		Rakovník	Děkov	Děkov, Vlkov u Rakovníka
			Hořovičky	Hokov, Vrbice u Hořoviček
			Hřebečnický	Hřebečnický, Újezdec u Rakovníka
			Hvozd	Hvozd
			Kolešovice	Kolešovice
			Malinová	Malinová
			Panoší Újezd	Panoší Újezd
			Petrovice	Petrovice u Rakovníka
			Příčina	Příčina
			Pšovky	Pšovky
			Skryje	Skryje nad Berounkou,
			Slabce	Rousínov u Rakovníka, Slabce, Skupá, Svínařov
			Šanov	Šanov u Rakovníka
		Sedlčany	Dublovice	Dublovice, Zvírotice
			Kňovice	Kňovice
			Křepeň	Křepeň
			Prosenická Lhota	Prosenická Lhota, Luhy u Prosenické Lhoty, Suchdol u Prosenické Lhoty
			Příčovy	Příčovy
			Sedlčany	Sestrouň
		Vlašim	Blažejovice	Blažejovice
			Borovnice	Borovnice
			Čechtice	Čechtice, Otročice
			Dolní Kralovice	Martinice u Dolních Kralovic, Vražďovy Lhotice
			Kondrac	Kondrac, Dub u Kondrace
			Křivsoudov	Křivsoudov
			Kuňovice	Kuňovice
			Loket	Loket u Dolních Kralovic, Alberovice, Brzotice
			Miřetice	Miřetice
			Mnichovice	Mnichovice
			Ostrov	Ostrov u Veliše
			Snět	Snět

Návrh 3. aktualizace Zásad územního rozvoje Středočeského kraje - Výrok pro vydání dle § 41 v návaznosti na § 42 odst. 4 stavebního zákona

označ. VPS	popis VPS	ORP	dotčená obec	dotčené katastrální území
			Strojetice	Strojetice
			Tomice	Tomice u Dolních Kralovic
			Veliš	Veliš, Sedlečko u Veliše
			Vlašim	Bolina
			Vracovice	Vracovice
			Zdislavice	Zdislavice u Vlašimi
		Votice	Jankov	Jankov, Čestín u Jankova, Jankovská Lhota, Pičín u Jankova
			Olbramovice	Olbramovice u Votic, Křešice u Olbramovic, Tomice u Votic, Zahradnice
			Ratměřice	Ratměřice, Hrzín
			Vrchotovy Janovice	Manělovice, Rudoltice u Vrchotových Janovic, Šebáňovice
E36	dvojité vedení 400 kV Hradec – Řeporyje	Beroun	Beroun	Beroun
			Chyňava	Chyňava, Lhotka u Berouna, Libečov
			Loděnice	Loděnice u Berouna
			Lužce	Lužce
			Mořina	Trněný Újezd
			Svatý Jan pod Skalou	Svatý Jan pod Skalou
			Vráž	Vráž u Berouna
			Vysoký Újezd	Vysoký Újezd u Berouna, Kuchař
			Železná	Železná
		Černošice	Choteč	Choteč u Prahy
			Chýnice	Chýnice
			Ořech	Ořech
			Roblín	Roblín
			Zbuzany	Zbuzany
		Kladno	Bratronice	Bratronice u Kladna
			Horní Bezděkov	Horní Bezděkov
			Kamenné Žehrovice	Kamenné Žehrovice
			Lány	Lány, Vašířov
			Lhota	Lhota u Kamenných Žehrovic
			Malé Kyšice	Malé Kyšice

Návrh 3. aktualizace Zásad územního rozvoje Středočeského kraje - Výrok  
pro vydání dle § 41 v návaznosti na § 42 odst. 4 stavebního zákona

označ. VPS	popis VPS	ORP	dotčená obec	dotčené katastrální území
			Stochov	Stochov, Honice
			Tuchlovice	Tuchlovice
			Žilina	Žilina
		Rakovník	Děkov	Děkov, Vlkov u Rakovníka
			Hořesedly	Hořesedly
			Hořovičky	Hodkov, Vrbice u Hořoviček
			Hředle	Hředle
			Chrástany	Chrástany u Rakovníka
			Kněževes	Kněževes u Rakovníka
			Kolešovice	Kolešovice
			Krupá	Krupá
			Krušovice	Krušovice
			Mšec	Mšec
			Mšecké Žehrovice	Mšecké Žehrovice
			Nesuchyně	Nesuchyně
			Nové Strašecí	Nové Strašecí
			Rynholec	Rynholec
			Řevničov	Řevničov
			Třtice	Třtice u Nového Strašecí
E37	dvojité vedení 400 kV Týnec – Krasíkov	Kolín	Krakovany	Krakovany
			Týnec nad Labem	Týnec nad Labem
E38	smyčku z vedení 400 kV Kočín - Řeporyje do nové elektrické stanice 400/110 kV Milín včetně plochy pro realizaci elektrické stanice	Příbram	Vrancice	Mýšlovice
			Zbenice	Zbenice
E39	dvojité vedení 400 kV Malešice – Čechy - Střed (přestavba vedení 220 na 400 kV)	Brandýs nad Labem-Stará Boleslav	Čelákovice	Záluží u Čelákovíc
			Jirny	Jirny
			Mochov	Mochov
			Nehvizdy	Nehvizdy
			Šestajovice	Šestajovice u Prahy
			Vyšehořovic e	Kozovazy
			Zeleneč	Mstětice
E40	dvojité vedení 400 kV Hradec - Chrást	Rakovník	Děkov	Děkov
			Hořovičky	Hokov, Vrbice u Hořoviček
			Hvozd	Hvozd
			Kolešovice	Kolešovice
			Krakov	Krakov

označ. VPS	popis VPS	ORP	dotčená obec	dotčené katastrální území
			Krakovec	Krakovec u Rakovníka
			Malinová	Malinová
			Petrovice	Petrovice u Rakovníka
			Příčina	Příčina
			Pšovlky	Pšovlky
			Šanov	Šanov u Rakovníka
			Šípy	Šípy, Milíčov

329. Označení a název kapitoly „7.3. Veřejně prospěšné stavby v oblasti plynárenství“ se nahrazuje novým označením a názvem:

### G.3. VEŘEJNĚ PROSPĚŠNÉ STAVBY TECHNICKÉ INFRASTRUKTURY – ZÁSOBOVÁNÍ PLYNEM

330. Článek (232) se mění takto:

- a) úvodní části věty se za slovy „ZÚR vymezují...“ vkládá slovo „...**tyto**...“;
- b) za slovem „...pro umístění...“ se vypouští slovo „...těchto...“;
- c) za slovem „...staveb...“ se slova „...v oblasti energetiky“ nahrazují slovy „...**pro zásobování plynem**“;
- d) tabulka za návětím článku se upravuje:
  - i. druhý a třetí sloupec zleva, označené v záhlaví „převzato z ÚP VÚC“ a „původní označení“ se vypouštějí;
  - ii. řádek P01, včetně popisu VPS, výčtu ORP, dotčených obcí a dotčených k. ú. se zrušují;
  - iii. na konec tabulky se vkládá nový řádek označený **P09**, včetně popisu VPS, výčtu ORP, dotčených obcí a dotčených k. ú.:

označ. VPS	popis VPS	ORP	dotčená obec	dotčené katastrální území
P09	VTL plynovodní přípojka pro elektrárnu Mělník	Mělník	Horní Počaply	Horní Počaply

331. Označení a název kapitoly „7.4. Veřejně prospěšné stavby dálkovodů“ se nahrazuje novým označením a názvem:

### G.4. VEŘEJNĚ PROSPĚŠNÉ STAVBY ROPOVODŮ A PRODUKTOVODŮ

332. Článek (233) se mění takto:

- a) úvodní části věty se za slovy „ZÚR vymezují...“ vkládá slovo „...**tyto**...“;

- b) za slovem „...pro umístění...“ se slova „...této veřejně prospěšné stavby...“ nahrazují „...**veřejně prospěšných staveb**...“;
- c) tabulka za návětím článku se upravuje:
- i. druhý a třetí sloupec zleva, označené v záhlaví „převzato z ÚP VÚC“ a „původní označení“ se vypouštějí;
  - ii. řádek R04 se celý vypouští včetně všech dotčených obcí a katastrálních území;
  - iii. řádek R05 se upravuje:
    - v ORP „Čáslav“ se ve sloupci „dotčená obec“ doplňuje obec „**Starkoč**“;
    - ve sloupci „dotčené katastrální území“ se u obce „Starkoč“ doplňuje k. ú. „**Starkoč u Bílého Podolí**“.

333. Označení a název kapitoly „7.5. Veřejně prospěšné stavby vodovodů“ se nahrazuje novým označením a názvem:

## G.5. VEŘEJNĚ PROSPĚŠNÉ STAVBY PRO ZÁSOBOVÁNÍ VODOU

334. Článek (234) se mění takto:

- a) úvodní části věty se za slovy „ZÚR vymezují...“ vkládá slovo „...**tyto**...“;
- b) za slovem „...pro umístění...“ se slova „...této veřejně prospěšné stavby...“ nahrazují „...**veřejně prospěšných staveb**...“;
- c) na konci věty se slova „...v oblasti vodovodů“ nahrazují slovy „...**pro zásobování vodou**“;
- d) tabulka za návětím článku se upravuje:
  - i. druhý a třetí sloupec zleva, označené v záhlaví „převzato z ÚP VÚC“ a „původní označení“ se vypouštějí;
  - ii. řádky V02, V03, V09, V10 a V12 až V14, včetně popisu VPS, výčtu ORP, dotčených obcí a dotčených k. ú. se zrušují;
  - iii. vkládají se nové řádky označené **V15** až **V17**, včetně popisu VPS, výčtu ORP, dotčených obcí a dotčených k. ú.:

označ. VPS	popis VPS	ORP	dotčená obec	dotčené katastrální území
V 15	Skupinový vodovod VOEVRA Dolnobřežansko	Černošice	Březová - Oleško	Březová u Zvole
			Dolní Břežany	Dolní Břežany, Lhota u Dolních Břežan
			Ohrobec	Ohrobec
			Okrouhlo	Okrouhlo

Návrh 3. aktualizace Zásad územního rozvoje Středočeského kraje - Výrok pro vydání dle § 41 v návaznosti na § 42 odst. 4 stavebního zákona

označ. VPS	popis VPS	ORP	dotčená obec	dotčené katastrální území
			Vestec	Vestec u Prahy
			Vrané nad Vltavou	Vrané nad Vltavou
			Zlatníky - Hodkovice	Hodkovice u Zlatníků, Zlatníky u Prahy
			Zvole	Zvole u Prahy
V 16	Skupinový vodovod CHOPOS Vranov - Ostředek	Benešov	Čakov	Čakov, Tatouňovice Vítkov u Čakova
			Divišov	Křešice u Divišova
			Chotýšany	Chotýšany
			Kozmice	Kozmice u Benešova
			Ostředek	Bělčice u Ostředka, Ostředek
			Struhařov	Bořeňovice, Jezero Struhařov u Benešova
			Teplýšovice	Čeňovice, Teplýšovice
			Vranov	Vranov u Čerčan Vranovská Lhota
V 17	Skupinový vodovod BKDZH pro oblast Dobříč, Chyňava, Koněprusy, Mořina	Beroun	Beroun	Beroun
			Hlásná Třebaň	Hlásná Třebaň
			Chyňava	Lhotka u Berouna
			Karlštejn	Budňany
			Koněprusy	Bítov u Koněprus, Koněprusy
			Loděnice	Loděnice u Berouna
			Mezouň	Mezouň
			Mořina	Mořina, Trněný Újezd
			Tetín	Tetín u Berouna
			Tmaň	Lounín, Tmaň
			Vráž	Vráž u Berouna
			Vysoký Újezd	Kozolupy, Kuchař, Vysoký Újezd u Berouna
			Zadní Třebaň	Zadní Třebaň
			Mořinka	Mořinka
			Lužce	Lužce
			Železná	Železná
		Černošice	Chýnvice	Chýnvice
			Nučice	Nučice u Rudné
			Tachlovice	Tachlovice
			Dobříč	Dobříč u Prahy
			Choteč	Choteč u Prahy
			Jinočany	Jinočany



označ. VPS	popis VPS	ORP	dotčená obec	dotčené katastrální území
			Lety	Lety u Dobřichovic
			Roblín	Roblín

335. Označení a název kapitoly „7.6. Veřejně prospěšné stavby kanalizace“ se nahrazuje novým označením a názvem:

## G.6. VEŘEJNĚ PROSPĚŠNÉ STAVBY – KANALIZACE A ČIŠTĚNÍ ODPADNÍCH VOD

336. Článek (235) se mění takto:

- a) za slovem „...pro umístění...“ se slova „...veřejně prospěšné stavby...“ nahrazují „...**veřejně prospěšných staveb**...“;
- b) na konci věty se slova „...v oblasti kanalizace“ doplňují slovy „...**a čištění odpadních vod**“.

337. Označení a název kapitoly „7.7. Veřejně prospěšné stavby – protipovodňová ochrana“ se nahrazuje novým označením a názvem:

## G.7. VEŘEJNĚ PROSPĚŠNÉ STAVBY PROTIPOVODŇOVÉ OCHRANY A OPATŘENÍ PRO ZMÍRNĚNÍ DOPADŮ SUCHA

338. Článek (236) se mění takto:

- a) větě článku se upravuje:
  - i. se za slovy „ZÚR vymezují...“ vkládá slovo „...**tyto**...“;
  - ii. na závěr větě článku se za slovo „...ochrany“ vkládá čárka a za ní slova „**a opatření pro zmírnění dopadů sucha**“:
- b) tabulka za větěm článku se upravuje:
  - i. v záhlaví sloupce „číslo VPO“ se zkratka „VPO“ nahrazuje zkratkou „**VPS**“.
  - ii. v záhlaví sloupce „popis VPO“ se zkratka „VPO“ nahrazuje zkratkou „...**VPS**“
  - iii. řádky PP01 až PP04, včetně popisu VPS, výčtu ORP, dotčených obcí a dotčených k. ú. se zrušují;
  - iv. řádek DPP05 se upravuje:
    - do sloupce „ORP“ se vkládá „**Poděbrady**“,
    - v ORP „Poděbrady“ se do sloupce „dotčená obec“ doplňuje obec „**Poděbrady**“,

- v ORP „Poděbrady“, se ve sloupci „dotčené katastrální území“ u obce „Poděbrady“ doplňuje k. ú. „Velké Zboží“;
- c) řádky PP08 až PP11, včetně popisu VPS, výčtu ORP, dotčených obcí a dotčených k. ú. se zrušují;
- d) řádek PP12 se upravuje:
- i. ve sloupci „popis VPS“ se v úvodu textu vypouštějí slova „Hasina a...“;
  - ii. za slovem „Nepokoj -...“ se text „...2 poldry...“ nahrazují slovem „...poldr...“;
  - iii. ve sloupci „dotčené obce“ se v ORP „Nymburk“ vypouští obec „Rožďalovice“ a v ORP „Poděbrady“ se vkládá obec „Chotěšice“; ve sloupci „dotčené katastrální území“
    - v ORP „Nymburk“ se u obce „Rožďalovice“ vypouští k. ú. „Hasina“;
    - v ORP „Poděbrady“ se doplňují k. ú.:
      - ⇒ u obce „Dymokury“ k. ú. „Dymokury“,
      - ⇒ u obce „Chotěšice“ k. ú. „Nouzov u Dymokur“;
  - v. vkládají se nové řádky označené PP13, PP15 a PP16, včetně popisu VPS, výčtu ORP, dotčených obcí a dotčených k. ú.:

číslo VPO	popis VPS	ORP	dotčená obec	dotčené katastrální území
PP13	Protipovodňová ochrana Labe - Neratovice	Neratovice	Neratovice	Neratovice, Lobkovice, Mlékojedy u Neratovic
			Libiš	Libiš
PP15	Vodní nádrž Šanov na Rakovnicku	Rakovník	Šanov	Šanov u Rakovníka
			Pšovlky	Pšovlky
PP16	Vodní nádrž Senomaty na Rakovnicku	Rakovník	Přílepy	Přílepy
			Senomaty	Nouzov u Senomat, Senomaty

339. Označení a název kapitoly „7.8. Veřejně prospěšná opatření – územní systém ekologické stability“ se nahrazuje novým označením a názvem:

## G.8 VEŘEJNĚ PROSPĚŠNÁ OPATŘENÍ - ÚSES

340. Návětí článku (237) se ruší a nahrazuje ve znění: „ZÚR vymezují tyto plochy a koridory ÚSES v rámci nichž jsou veřejně prospěšná opatření navržena pro nefunkční biocentra a biokoridory, veřejně prospěšná opatření lze také navrhnout jen pro nefunkční části biocenter a biokoridorů.“
341. V tabulce za návětím článku (237) se ruší sloupec „dotčené katastrální území“.

342. Tabulka za návětím článku (237) oddíl „Nadregionální biocentra“ se mění takto:

- a) řádek NC 5 se upravuje:
  - i. u ORP „*Brandýs nad Labem*“ se do sloupce „*dotčená obec*“ vkládají obce „*Horoušany*“, „*Květnice*“ a „*Šestajovice*“;
- b) řádek NC6 se upravuje:
  - i. u ORP „*Kolín*“ se do sloupce „*dotčená obec*“ vkládá obec „*Žiželice*“;
- c) řádek NC 7 se upravuje:
  - i. u ORP „*Poděbrady*“ se do sloupce „*dotčená obec*“ vkládají obce „*Opolany*“ a „*Sokolec*“;
- d) řádek NC 21 se upravuje:
  - i. u ORP „*Rakovník*“ se do sloupce „*dotčená obec*“ vkládají obce „*Řevničov*“;
  - ii. u ORP „*Slaný*“ se do sloupce „*dotčená obec*“ vkládají obce „*Líský*“ a „*Zichovec*“;
- e) řádek NC 22 se upravuje:
  - i. u ORP „*Beroun*“ se do sloupce „*dotčená obec*“ vkládají obce „*Koněprusy*“, „*Loděnice*“ a „*Vráž*“;
- f) řádek NC 24 se upravuje:
  - i. u ORP „*Černošice*“ se do sloupce „*dotčená obec*“ vkládá obec „*Kamenný Přívoz*“;
- g) řádek NC 27 se upravuje:
  - i. u ORP „*Říčany*“ se do sloupce „*dotčená obec*“ vkládá obec „*Svojetice*“;
- h) řádek NC 57 se upravuje:
  - i. u ORP „*Čáslav*“ se do sloupce „*dotčená obec*“ vkládá obec „*Vlkanec*“;
- i) řádek NC 2001 se upravuje:
  - i. u ORP „*Černošice*“ se do sloupce „*dotčená obec*“ vkládají obce „*Horoměřice*“, „*Úholičky*“ a „*Únětice*“;
  - ii. u ORP „*Kralupy n. Vlt.*“ se sloupec „*dotčená obec*“ upravuje:
    - u obce „*Dolany*“ se doplňují slova „...*nad Vltavou*“,
    - vkládá obec „*Zlončice*“;

343. Tabulka v článku (237) oddíl „Nadregionální biokoridory“ se mění takto:

- a) řádek NC 43 se upravuje:
  - i. u ORP „*Mnichovo Hradiště*“, ve sloupci „*dotčená obec*“ se vypouští obce „*Loukov*“ a „*Loukovec*“;
- b) řádek NC 2001 se upravuje:
  - i. ve sloupci „*VPO*“ se vypouští slova „*(Šárka, Roztoky, Větrušice)*“;
- c) řádek NK 10 se upravuje:
  - i. u ORP „*Brandýs n.L. – St. Boleslav*“ se do sloupce „*dotčená obec*“ vkládá obec „*Zápy*“;
  - ii. u ORP „*Lysá nad Labem*“, se do sloupce „*dotčená obec*“ vkládá obec „*Ostrá*“;
  - iii. u ORP „*Neratovice*“, se do sloupce „*dotčená obec*“ vkládá obec „*Obříství*“;
- d) řádek NK 15 se upravuje.
  - i. u ORP „*Mělník*“ se do sloupce „*dotčená obec*“ vkládá obec „*Vidím*“;
- e) řádek NK 17 se upravuje:
  - i. u ORP „*Mělník*“, se do sloupce „*dotčená obec*“ vkládá obec „*Mšeno*“;
- f) řádek NK 18 se upravuje:
  - i. u ORP „*Mělník*“ se do sloupce „*dotčená obec*“ vkládá obec „*Mšeno*“;
- g) řádek NK 31 se upravuje:
  - i. u ORP „*Mnichovo Hradiště*“ se do sloupce „*dotčená obec*“ vkládají obce „*Březina*“;
- h) řádek NK 32 se upravuje:
  - i. u ORP „*Brandýs n. L. – St. Boleslav*“ se do sloupce „*dotčená obec*“ vkládá obec „*Nový Vestec*“;
  - ii. u ORP „*Mladá Boleslav*“, ve sloupci „*dotčená obec*“ se vypouští obce „*Bítouchov*“ a „*Bradlec*“;
  - iii. u ORP „*Mladá Boleslav*“ se do sloupce „*dotčená obec*“ vkládá obec „*Bukovno*“;
  - iv. u ORP „*Mnichovo Hradiště*“ se do sloupce „*dotčená obec*“ vkládá obec „*Loukov*“;

- i) řádek NK 33 se upravuje:
- i. u ORP „Mnichovo hradiště“, se do sloupce „dotčená obec“ vkládá obec „Koryta“;
- j) řádek NK 35 se upravuje:
- i. ve sloupci „VPO“ se vypouští slova „, osa borová“;
- ii. u ORP „Mnichovo hradiště“, se do sloupce „dotčená obec“ vkládá obec „Branžež“;
- k) řádek NK 53 se upravuje:
- i. u ORP „Rakovník“, se do sloupce „dotčená obec“ vkládají obce „Pochvalov“, „Krtý“, „Jesenice“, „Kounov“, „Kolešov“ a „Janov“;
- l) řádek NK 54 se upravuje:
- i. u ORP „Beroun“, se do sloupce „dotčená obec“ vkládá obec „Chyňava“;
- m) řádek NK 55 se upravuje:
- i. u ORP „Beroun“, se ve sloupci „dotčená obec“ obec „Srbsko“ vypouští;
- n) řádek NK 56 se upravuje:
- i. u ORP „Beroun“, se do sloupce „dotčená obec“ vkládá obec „Korno“;
- ii. u ORP „Černošice“, se ve sloupci „dotčená obec“ obec „Mníšek pod Brdy“ vypouští;
- iii. vypouští se ve sloupci „ORP“ se vypouští obec „Dobříš“ a ve sloupci „dotčená obec“ se vypouští obec „Dobříš“;
- o) řádek NK 57 se upravuje:
- i. ve sloupci „ORP“ se doplňuje „Černošice“ a ve sloupci „dotčená obec“ se doplňují obce „Libčice nad Vltavou“, „Roztoky“, „Tursko“ a „Únětice“;
- ii. u ORP „Kralupy n. Vlt.“ Se ve sloupci „dotčená obec“
- u do názvu obce „Dolany“ doplňuje „...nad Vltavou“,
  - vypouští obec „Zlončice“
- p) řádek NK 58 se upravuje:
- i. ve sloupci „VPO“ se doplňují slova „Údolí Vltavy - K57“
- ii. do sloupce „ORP“ se vkládá obec „Brandýs n. Lab – St. Boleslav“;

- iii. do sloupce „ORP“ se vkládá obec „Černošice“;
- iv. do sloupce „dotčená obec“ se vkládá:
  - u ORP „Brandýs n. Lab – St. Boleslav“ obec „Máslovice“ ,
  - u ORP „Černošice“ obec „Libčice nad Vltavou“ ,
  - u ORP „Kralupy n. Vlt.“ se do názvu obce „Dolany“ doplňuje „...nad Vltavou“;
- q) řádek NK 59 se upravuje:
  - i. ve sloupci „VPO“ se nahrazují slova „Údolí Vltavy“ označením „K56“ ,
  - ii. u ORP „Černošice“ se do sloupce „dotčená obec“ vkládají obce „Klínek“ a „Slapy“;
  - iii. u ORP „Černošice“ se ve sloupci „dotčená obec“ vypouštějí obce „Dolní Břežany“, „Zvole“, „Petrov“ a „Štěchovice“;
- r) řádek NK 60 se upravuje:
  - i. u ORP „Dobříš“ se do sloupce „dotčená obec“ vkládá obec „Nečín“;
- s) řádek NK 61 se upravuje:
  - i. u ORP „Kutná Hora“ se do sloupce „dotčená obec“ vkládají obce „Bludov“ a „Podveky“;
  - ii. u ORP „Říčany“ se do sloupce „dotčená obec“ vkládají obce „Ondřejov“, „Pětihosty“ a „Senohraby“;
- t) řádek NK 62 se upravuje:
  - i. do sloupce „ORP“ se vkládá obec „Černošice“;
  - ii. u ORP „Dobříš“ se do sloupce „dotčená obec“ vkládá obec „Rosovice“;
  - iii. u ORP „Černošice“ se do sloupce „dotčená obec“ vkládají obce „Kytín“, „Dobřichovice“, „Mníšek pod Brdy“ a „Řevnice“;
  - iv. u ORP „Hořovice“ se do sloupce „dotčená obec“ vkládají obce „Chaloupky“ a „Malá Víska“;
  - v. u ORP „Příbram“ se do sloupce „dotčená obec“ vkládá obec „Buková u Příbramě“;
- u) řádek NK 66 se upravuje:
  - i. u ORP „Brandýs n. L. – St. Boleslav“ se do sloupce „dotčená obec“ vkládá obec „Škvorec“;

- ii. u ORP „Říčany“ se do sloupce „dotčená obec“ vkládá obec „**Doubek**“;
  - v) řádek NK 67 se upravuje:
    - i. u ORP „Brandýs n. L. – St. Boleslav“ se do sloupce „dotčená obec“ vkládají obce „**Horoušany**“ a „**Jirny**“;
    - ii. u ORP „Lysá nad Labem“ se do sloupce „dotčená obec“ vkládá obec „**Vykář**“;
    - iii. u ORP „Mladá Boleslav“ se do sloupce „dotčená obec“ vkládá obec „**Předměřice nad Jizerou**“;
  - w) řádek NK 68 se upravuje:
    - i. u ORP „Mladá Boleslav“ se do sloupce „dotčená obec“ vkládají obce „**Pěčice**“ a „**Skorkov**“;
    - ii. u ORP „Poděbrady“ se do sloupce „dotčená obec“ vkládají obce „**Dlouhopolsko**“ a „**Kolaje**“, „**Kněžičky**“;
    - iii. u ORP „Nymburk“ se ve sloupci „dotčená obec“ vypouští obec „**Kovanice**“;
    - iv. u ORP „Poděbrady“ se ve sloupci „dotčená obec“ vypouští obec „**Poděbrady**“;
  - x) řádek NK 72 se upravuje:
    - i. u ORP „Kolín“ se do sloupce „dotčená obec“ vkládá obec „**Bělušice**“;
    - ii. u ORP „Poděbrady“ se do sloupce „dotčená obec“ vkládá obec „**Sány**“;
    - iii. u ORP „Kutná Hora“ se do sloupce „dotčená obec“ vkládá obec „**Svatý Mikuláš**“;
  - y) řádek NK 78 se upravuje:
    - i. u ORP „Kutná Hora“ se do sloupce „dotčená obec“ vkládá obec „**Zruč nad Sázavou**“;
344. Tabulka v článku (237) oddíl „Regionální biocentra“ se mění takto:
- a) řádek RC 349 se upravuje:
    - i. ve sloupci „VPO“ název biocentra zní: „**Niva Labe u Lysé nad Labem**“;
    - ii. do sloupce „ORP“ se vkládá obec „**Brandýs n. L. – St. Boleslav**“;
    - iii. u ORP „Brandýs n. L. – St. Boleslav“ se do sloupce „dotčená obec“ vkládá obec „**Čelákovice**“;

- b) řádek RC 368 se upravuje:
  - i. ve sloupci „VPO“ se z názvu biocentra vypouštějí slova „...a Přerova“;
  - ii. u ORP „Lysá nad Labem“ se do sloupce „dotčená obec“ vkládá obec „Přerov nad Labem“;
- c) řádek RC 399 se upravuje:
  - i. u ORP „Hořovice“ se do sloupce „dotčená obec“ vkládá obec „Hředle“;
- d) řádek RC 745 se upravuje:
  - i. u ORP „Vlašim“ se do sloupce „dotčená obec“ vkládá obec „Dolní Kralovice“;
- e) řádek RC 751 se upravuje:
  - i. do sloupce „ORP“ se vkládá obec „Votice“;
  - ii. u ORP „Votice“ se do sloupce „dotčená obec“ vkládá obec „Zvěstov“;
- f) řádek RC 755 se upravuje:
  - i. u ORP „Benešov“ se do sloupce „dotčená obec“ vkládá obec „Bystřice“;
- g) řádek RC 841 se upravuje:
  - i. u ORP „Votice“ se do sloupce „dotčená obec“ vkládají obce „Mezno“ a „Miličín“;
- h) řádek RC 874 se upravuje:
  - i. u ORP „Příbram“ se do sloupce „dotčená obec“ vkládá obec „Vysoká u Příbramě“;
- i) řádek RC 922 se upravuje:
  - i. do sloupce „ORP“ se vkládá obec „Benešov“;
  - ii. u ORP „Benešov“ se do sloupce „dotčená obec“ vkládá obec „Divišov“;
- j) řádek RC 925 se upravuje:
  - i. u ORP „Čáslav“ se do sloupce „dotčená obec“ vkládají obce „Horka I.“;
- k) řádek RC 927 se upravuje:
  - i. do sloupce „ORP“ se vkládá obec „Kutná Hora“;



- ii. u ORP „Čáslav“ se do sloupce „dotčená obec“ vkládá obec „Čáslav“;
- iii. u ORP „Kutná Hora“ se do sloupce „dotčená obec“ vkládá obec „Církvice“;
- l) řádek RC 932 se upravuje:
  - i. u ORP „Kutná Hora“ se do sloupce „dotčená obec“ vkládá obec „Červené Janovice“;
- m) řádek RC 933 se upravuje:
  - i. u ORP „Kutná Hora“ se do sloupce „dotčená obec“ vkládají obce „Chlístovice“ a „Sudějov“;
- n) řádek RC 935 se upravuje:
  - i. do sloupce „ORP“ se vkládá obec „Kutná Hora“;
  - ii. u ORP „Kutná Hora“ se do sloupce „dotčená obec“ vkládají obce „Chabeřice“ a „Zruč nad Sázavou“;
- o) řádek RC 938 se upravuje:
  - i. u ORP „Kutná Hora“ se do sloupce „dotčená obec“ vkládá obec „Zbizuby“;
- p) řádek RC 939 se upravuje:
  - i. u ORP „Kutná Hora“ se do sloupce „dotčená obec“ vkládá obec „Soběšín“;
- q) řádek RC 940 se upravuje:
  - i. u ORP „Kutná Hora“ se do sloupce „dotčená obec“ vkládají obce „Rataje nad Sázavou“ a „Ledečko“;
- r) řádek RC 940 se upravuje:
  - i. u ORP „Benešov“ se do sloupce „dotčená obec“ vkládají obce „Choratice“ a „Xaverov“;
- s) řádek RC 943 se upravuje:
  - i. u ORP „Benešov“ se do sloupce „dotčená obec“ vkládají obce „Struhařov“ a „Třebešice“;
- t) řádek RC 946 se upravuje:
  - i. u ORP „Benešov“ se do sloupce „dotčená obec“ vkládají obce „Bystřice“;

- u) řádek RC 947 se upravuje:
  - i. u ORP „Benešov“ se do sloupce „dotčená obec“ vkládají obce „Bystřice“, „Chlístov“ a „Václavice“;
- v) řádek RC 951 se upravuje:
  - i. u ORP „Kolín“ se do sloupce „dotčená obec“ vkládají obce „Starý Kolín“;
- w) řádek RC 953 se upravuje:
  - i. u ORP „Kolín“ se do sloupce „dotčená obec“ vkládají obce „Nová Ves I“ a „Veltruby“;
- x) řádek RC 955 se upravuje:
  - i. u ORP „Kolín“ se do sloupce „dotčená obec“ vkládá obec „Červené Pečky“;
- y) řádek RC 956 se upravuje:
  - i. do sloupce „ORP“ se vkládá obec „Kolín“;
  - ii. u ORP „Kolín“ se do sloupce „dotčená obec“ vkládá obec „Bečváry“;
  - iii.
- z) řádek RC 960 se upravuje:
  - i. u ORP „Kolín“ se do sloupce „dotčená obec“ vkládá obec „Malotice“;
- aa) řádek RC 961 se upravuje:
  - i. do sloupce „ORP“ se vkládá obec „Říčany“;
  - ii. u ORP „Kolín“ se do sloupce „dotčená obec“ vkládá obec „Kouřim“;
  - iii. u ORP „Říčany“ se do sloupce „dotčená obec“ vkládá obec „Oleška“;
- bb) řádek RC 964 se upravuje:
  - i. u ORP „Benešov“ se do sloupce „dotčená obec“ vkládá obec „Čtyřkoly“;
  - ii. u ORP „Říčany“ se do sloupce „dotčená obec“ vkládají obce „Kaliště“ a „Ondřejov“;
- cc) řádek RC 966 se upravuje:
  - i. u ORP „Říčany“ se do sloupce „dotčená obec“ vkládá obec „Sluštice“;

- dd) řádek RC 980 se upravuje:
  - i. u ORP „Kolín“ se ve sloupci „dotčená obec“ vypouští obec „Radovesnice II“;
- ee) řádek RC 981 se upravuje:
  - i. u ORP „Kolín“ se do sloupce „dotčená obec“ vkládají obce „**Krakovany**“, „**Lipec**“ a „**Radovesnice II**“;
- ff) řádek RC 996 se upravuje:
  - i. u ORP „Kolín“ se ve sloupci „dotčená obec“ vypouští obec „Ovčáry“;
- gg) řádek RC 1001 se upravuje:
  - i. do sloupce „ORP“ se vkládá obec „**Poděbrady**“;
  - ii. u ORP „Poděbrady“ se do sloupce „dotčená obec“ vkládá obec „**Poděbrady**“;
- hh) řádek RC 1003 se upravuje:
  - i. u ORP „Poděbrady“ se do sloupce „dotčená obec“ vkládá obec „**Činěves**“;
- ii) řádek RC 1004 se upravuje:
  - i. u ORP „Poděbrady“ se do sloupce „dotčená obec“ vkládá obec „**Dymokury**“;
- jj) řádek RC 1008 se upravuje:
  - i. do sloupce „ORP“ se vkládá obec „**Mladá Boleslav**“;
  - ii. u ORP „Mladá Boleslav“ se do sloupce „dotčená obec“ vkládá obec „**Prodašice**“;
- kk) řádek RC 1009 se upravuje:
  - i. do sloupce „ORP“ se vkládá obec „**Nymburk**“;
  - ii. u ORP „Mladá Boleslav“ se do sloupce „dotčená obec“ vkládá obec „**Semčice**“;
  - iii. u ORP „Nymburk“ se do sloupce „dotčená obec“ vkládá obec „**Seletice**“;
- ll) řádek RC 1010 se upravuje:
  - i. u ORP „Nymburk“ se do sloupce „dotčená obec“ vkládá obec „**Loučeň**“;

- mm) řádek RC 1011 se upravuje:
- i. u ORP „Mladá Boleslav“ se do sloupce „dotčená obec“ vkládá obec „Všejanya“;
  - ii. u ORP „Nymburk“ se do sloupce „dotčená obec“ vkládá obec „Loučeň“;
- nn) řádek RC 1013 se upravuje:
- i. u ORP „Mladá Boleslav“ se do sloupce „dotčená obec“ vkládá obec „Předměřice nad Jizerou“;
- oo) řádek RC 1017 se upravuje:
- i. u ORP „Mladá Boleslav“ se do sloupce „dotčená obec“ vkládají obce „Brodce“ a „Dobrovice“;
- pp) řádek RC 1018 se upravuje:
- i. u ORP „Mladá Boleslav“ se do sloupce „dotčená obec“ vkládá obec „Vinec“;
- qq) řádek RC 1021 se upravuje:
- i. u ORP „Lysá nad Labem“ se do sloupce „dotčená obec“ vkládají obce „Milovice“ a „Stará Lysá“;
- rr) řádek RC 1225 se upravuje:
- i. u ORP „Mladá Boleslav“ se do sloupce „dotčená obec“ vkládá obec „Nová Telib“;
- ss) řádek RC 1232 se upravuje:
- i. ve sloupci „VPO“ se nahrazuje název „Nebuželský důl“ názvem „Kroužek“;
  - ii. u ORP „Mělník“ se do sloupce „dotčená obec“ vkládá obec „Kokořín“;
- tt) řádek RC 1234 se upravuje:
- i. u ORP „Mladá Boleslav“ se do sloupce „dotčená obec“ vkládá obec „Vinařice“;
- uu) řádek RC 1235 se upravuje:
- i. u ORP „Mladá Boleslav“ se do sloupce „dotčená obec“ vkládá obec „Hrdlořezy“;
- vv) řádek RC 1237 se upravuje:
- i. u ORP „Mladá Boleslav“ se do sloupce „dotčená obec“ vkládá obec „Josefův Důl“;

- ww) řádek RC 1241 se upravuje:
- i. u ORP „Mladá Boleslav“ se do sloupce „dotčená obec“ vkládá obec „Hrdlořezy“;
- xx) řádek RC 1242 se upravuje:
- i. u ORP „Mladá Boleslav“ se do sloupce „dotčená obec“ vkládá obec „Bělá pod Bezdězem“;
- yy) řádek RC 1243 se upravuje:
- i. u ORP „Mladá Boleslav“ se do sloupce „dotčená obec“ vkládá obec „Kluky“;
- zz) řádek RC 1248 se upravuje:
- i. u ORP „Mělník“ se ve sloupci „dotčená obec“ vypouští obec „Dolní Zimoř“;
- aaa) řádek RC 1281 se upravuje:
- i. u ORP „Mělník“ se do sloupce „dotčená obec“ vkládá obec „Dolní Zimoř“;
- bbb) řádek RC 1380 se upravuje:
- i. u ORP „Benešov“ se do sloupce „dotčená obec“ vkládá obec „Neveklov“;
- ccc) řádek RC 1382 se upravuje:
- i. u ORP „Benešov“ se do sloupce „dotčená obec“ vkládají obce „Benešov“ a „Václavice“;
- ddd) řádek RC 1383 se upravuje:
- i. do sloupce „ORP“ se vkládá obec „Říčany“;
  - ii. u ORP „Benešov“ se do sloupce „dotčená obec“ vkládá obec „Týnec nad Sázavou“;
  - iii. u ORP „Říčany“ se do sloupce „dotčená obec“ vkládá obec „Kamenice“;
- eee) řádek RC 1388 se upravuje:
- i. do sloupce „ORP“ se vkládá obec „Dobříš“;
  - ii. u ORP „Dobříš“ se do sloupce „dotčená obec“ vkládají obce „Čím“ a „Chotilsko“;

- fff) řádek RC 1389 se upravuje:
- i. u ORP „Sedlčany“ se do sloupce „dotčená obec“ vkládá obec „Radíč“;
- ggg) řádek RC 1391 se upravuje:
- i. u ORP „Dobříš“ se do sloupce „dotčená obec“ vkládá obec „Drhovy“;
- hhh) řádek RC 1395 se upravuje:
- i. u ORP „Beroun“ se do sloupce „dotčená obec“ vkládá obec „Bykoš“;
  - ii. u ORP „Hořovice“ se do sloupce „dotčená obec“ vkládají obce „Libomyšl“ a „Neumětely“;
- iii) řádek RC 1396 se upravuje:
- i. do sloupce „ORP“ se vkládá obec „Příbram“;
  - ii. u ORP „Příbram“ se do sloupce „dotčená obec“ vkládá obec „Pičín“;
- jjj) řádek RC 1397 se upravuje:
- i. u ORP „Příbram“ se do sloupce „dotčená obec“ vkládá obec „Bratkovice“;
- kkk) řádek RC 1398 se upravuje:
- i. u ORP „Černošice“ se do sloupce „dotčená obec“ vkládá obec „Petrov“;
- lll) řádek RC 1401 se upravuje:
- i. u ORP „Černošice“ se do sloupce „dotčená obec“ vkládají obce „Vrané nad Vltavou“ a „Ohrobec“;
- mmm) řádek RC 1398 se upravuje:
- i. u ORP „Černošice“ se do sloupce „dotčená obec“ vkládá obec „Ohrobec“;
- nnn) řádek RC 1403 se upravuje:
- i. do sloupce „ORP“ se vkládá obec „Říčany“;
  - ii. u ORP „Říčany“ se do sloupce „dotčená obec“ vkládá obec „Radějovice“;
- ooo) řádek RC 1410 se upravuje:
- i. u ORP „Černošice“ se do sloupce „dotčená obec“ vkládá obec „Černošice“;

- ppp) řádek RC 1411 se upravuje:
- i. do sloupce „ORP“ se vkládá obec „Černošice“;
  - ii. u ORP „Černošice“ se do sloupce „dotčená obec“ vkládá obec „Řevnice“;
- qqq) řádek RC 1412 se upravuje:
- i. u ORP „Černošice“ se do sloupce „dotčená obec“ vkládá obec „Řevnice“;
- rrr) řádek RC 1413 se upravuje:
- i. do sloupce „ORP“ se vkládá obec „Beroun“;
  - ii. u ORP „Černošice“ se do sloupce „dotčená obec“ vkládají obce „Roblín“ a „Vonoklasy“;
  - iii. u ORP „Beroun“ se do sloupce „dotčená obec“ vkládá obec „Mořinka“;
- sss) řádek RC 1416 se upravuje:
- i. u ORP „Kladno“ se do sloupce „dotčená obec“ vkládá obec „Bratronice“;
- ttt) řádek RC 1418 se upravuje:
- i. u ORP „Beroun“ se do sloupce „dotčená obec“ vkládá obec „Zdice“;
- uuu) řádek RC 1421 se upravuje:
- i. ve sloupci „ORP“ se obec „Příbram“ nahrazuje obcí „Hořovice“;
  - ii. u ORP „Hořovice“ se ve sloupci „dotčená obec“ vypouští obec „Podluhy“;
- vvv) řádek RC 1422 se upravuje:
- i. u ORP „Hořovice“ se do sloupce „dotčená obec“ vkládá obec „Zaječov“;
- www) řádek RC 1424 se upravuje:
- i. u ORP „Hořovice“ se do sloupce „dotčená obec“ vkládá obec „Drozdov“;
- xxx) řádek RC 1442 se upravuje:
- i. do sloupce „ORP“ se vkládá obec „Beroun“;
  - ii. u ORP „Beroun“ se do sloupce „dotčená obec“ vkládají obce „Broumy“ a „Kublov“;

- yyy) řádek RC 1443 se upravuje:
- i. u ORP „Rakovník“ se do sloupce „dotčená obec“ vkládají obce „Roztoky“ a „Křivoklát“;
- zzz) řádek RC 1444 se upravuje:
- i. u ORP „Rakovník“ se ve sloupci „dotčená obec“ obec „Hřebečnický“ vypouští;
- aaaa) řádek RC 1461 se upravuje:
- i. u ORP „Černošice“ se do sloupce „dotčená obec“ vkládá obec „Tursko“;
- bbbb) řádek RC 1467 se upravuje:
- i. ve sloupci „VPO“ se nahrazuje název „Únětický háj“ názvem „Svatá Juliána“;
  - ii. u ORP „Černošice“ se do sloupce „dotčená obec“ vkládá obec „Tuchoměřice“;
- cccc) řádek RC 1468 se upravuje:
- i. u ORP „Černošice“ se do sloupce „dotčená obec“ vkládá obec „Okoř“;
- dddd) řádek RC 1470 se upravuje:
- i. u ORP „Kladno“ se do sloupce „dotčená obec“ vkládá obec „Třebichovice“;
- eeee) řádek RC 1472 se upravuje:
- i. u ORP „Kladno“ se ve sloupci „dotčená obec“ vypouští obec „Kladno“;
- ffff) řádek RC 1474 se upravuje:
- i. do sloupce „ORP“ se vkládá obec „Kladno“;
  - ii. u ORP „Kladno“ se do sloupce „dotčená obec“ vkládá obec „Svárov“;
- gggg) řádek RC 1475 se upravuje:
- i. u ORP „Kladno“ se ve sloupci „dotčená obec“ vypouští obec „Bratronice“;
- hhhh) řádek RC 1479 se upravuje:
- i. u ORP „Mělník“ se do sloupce „dotčená obec“ vkládá obec „Čečilice“;



- iii) řádek RC 1481 se upravuje:
  - i. u ORP „Mělník“ se do sloupce „dotčená obec“ vkládá obec „Malý Újezd“;
- iiii) řádek RC 1485 se upravuje:
  - i. u ORP „Kralupy nad Vltavou“ se do sloupce „dotčená obec“ vkládají obce „Dolany nad Vltavou“ a „Chvatěruby“;
- kkkk) řádek RC 1488 se upravuje:
  - i. u ORP „Slaný“ se do sloupce „dotčená obec“ vkládá obec „Poštovice“;
- llll) řádek RC 1494 se upravuje:
  - i. u ORP „Rakovník“ se do sloupce „dotčená obec“ vkládá obec „Lišany“;
- mmmm) řádek RC 1495 se upravuje:
  - i. u ORP „Rakovník“ se do sloupce „dotčená obec“ vkládá obec „Lužná“;
- nnnn) řádek RC 1498 se upravuje:
  - i. u ORP „Rakovník“ se do sloupce „dotčená obec“ vkládá obec „Jesenice“;
- oooo) řádek RC 1499 se upravuje:
  - i. u ORP „Rakovník“ se do sloupce „dotčená obec“ vkládá obec „Šanov“;
- pppp) řádek RC 1506 se upravuje:
  - i. u ORP „Slaný“ se do sloupce „dotčená obec“ vkládá obec „Drnek“;
- qqqq) řádek RC 1527 se upravuje:
  - i. do sloupce „ORP“ se vkládá obec „Hořovice“;
  - ii. u ORP „Hořovice“ se do sloupce „dotčená obec“ vkládá obec „Malá Víska“;
- rrrr) řádek RC 1530 se upravuje:
  - i. u ORP „Beroun“ se do sloupce „dotčená obec“ vkládá obec „Zadní Třebáň“;
- ssss) řádek RC 1579 se upravuje:
  - i. u ORP „Rakovník“ se do sloupce „dotčená obec“ vkládá obec „Mšec“;

- tttt) řádek RC 1672 se upravuje:
- i. u ORP „Benešov“ se do sloupce „dotčená obec“ vkládá obec „Řehenice“;
- uuuu) řádek RC 1673 se upravuje:
- i. u ORP „Rakovník“ se do sloupce „dotčená obec“ vkládá obec „Třeboc“;
- vvvv) řádek RC 1675 se upravuje:
- i. u ORP „Kladno“ se do sloupce „dotčená obec“ vkládá obec „Tuchlovice“;
- wwww) řádek RC 1676 se upravuje:
- i. u ORP „Kladno“ se do sloupce „dotčená obec“ vkládají obce „Žilina“ a „Družec“;
- xxxx) řádek RC 16710 se upravuje:
- i. u ORP „Kutná Hora“ se do sloupce „dotčená obec“ vkládá obec „Církvice“;
- yyyy) řádek RC 1782 se upravuje:
- i. u ORP „Brandýs n. L. – St. Boleslav“ se do sloupce „dotčená obec“ vkládá obec „Konětopy“;
- zzzz) řádek RC 1784 se upravuje:
- i. u ORP „Brandýs n. L. – St. Boleslav“ se do sloupce „dotčená obec“ vkládá obec „Kostelní Hlavno“;
- aaaaa) řádek RC 1846 se upravuje:
- i. u ORP „Kutná Hora“ se do sloupce „dotčená obec“ vkládá obec „Vidice“;
- bbbbb) řádek RC 1851 se upravuje:
- i. do sloupce „ORP“ se vkládá obec „Mladá Boleslav“;
  - ii. u ORP „Mladá Boleslav“ se do sloupce „dotčená obec“ vkládá obec „Sojovice“;
- ccccc) řádek RC 1854 se upravuje:
- i. u ORP „Brandýs n. L. – St. Boleslav“ se do sloupce „dotčená obec“ vkládají obce „Bořanovice“, „Klečany“, „Klíčany“, „Líbeznice“ a „Sedlec“;

dddd) řádek RC 1863 se upravuje:

- i. do sloupce „ORP“ se vkládá obec „Kladno“;
- ii. u ORP „Kladno“ se do sloupce „dotčená obec“ vkládá obec „Otovice“;

eeee) řádek RC 1864 se upravuje:

- i. do sloupce „ORP“ se vkládají obce „Černošice“ a „Kladno“;
- ii. u ORP „Černošice“ se do sloupce „dotčená obec“ vkládá obec „Holubice“;
- iii. u ORP „Kladno“ se do sloupce „dotčená obec“ vkládá obec „Otovice“;
- iv. u ORP „Kralupy n. Vlt.“ se do sloupce „dotčená obec“ vkládá obec „Dolany n. Vlt.“;

ffff) řádek RC 1866 se upravuje:

- i. do sloupce „ORP“ se vkládá obec „Mělník“;
- ii. u ORP „Mělník“ se do sloupce „dotčená obec“ vkládají obce „Lužec nad Vltavou“ a „Hořín“;
- iii. u ORP „Neratovice“ se do sloupce „dotčená obec“ vkládá obec „Neratovice“;

gggg) řádek RC 1867 se upravuje:

- i. u ORP „Mělník“ se do sloupce „dotčená obec“ vkládá obec „Mělník“;

hhhh) řádek RC 1868 se upravuje:

- i. u ORP „Mělník“ se do sloupce „dotčená obec“ vkládá obec „Mělník“;

iiii) řádek RC 1869 se upravuje:

- i. u ORP „Mělník“ se do sloupce „dotčená obec“ vkládá obec „Kly“;

jjjj) řádek RC 1870 se upravuje:

- i. ve sloupci ORP se obec „Neratovice“ nahrazuje obcí „Brandýs n. L. – St. Boleslav“;
- ii. do sloupce „ORP“ se vkládá obec „Neratovice“;
- iii. u ORP „Neratovice“ do sloupce „dotčená obec“ vkládá se obec „Všetaty“;

kkkkk) řádek RC 1874 se upravuje:

- i. u ORP „Poděbrady“ se do sloupce „dotčená obec“ vkládá obec „Dymokury“;

lllll) řádek RC 1875 se upravuje:

- i. ve sloupci ORP se vkládá obec „Nymburk“;
- ii. u ORP „Mladá Boleslav“ se do sloupce „dotčená obec“ vkládá obec „Chudíř“;
- iii. u ORP „Nymburk“ se do sloupce „dotčená obec“ vkládá obec „Loučeň“;

mmmmm) řádek RC 1915 se upravuje:

- i. u ORP „Lysá n. L.“ se do sloupce „dotčená obec“ vkládá obec „Milovice“;

nnnnn) řádek RC 1943 se upravuje:

- i. u ORP „Hořovice“ se do sloupce „dotčená obec“ vkládá obec „Cerhovice“;

ooooo) řádek RC 1947 se upravuje:

- i. u ORP „Nymburk“ se do sloupce „dotčená obec“ vkládají obce „Hořátev“ a „Zvěřínek“;

ppppp) řádek RC 51302 se upravuje:

- i. u ORP „Kolín“ se do sloupce „dotčená obec“ vkládá obec „Plaňany“;

qqqqq) řádek RC 530344 se upravuje:

- i. ve sloupci ORP se vkládá obec „Benešov“;
- ii. u ORP „Benešov“ se do sloupce „dotčená obec“ vkládá obec „Bystřice“;
- iii. u ORP „Votice“ se do sloupce „dotčená obec“ vkládá obec „Votice“;

rrrrr) řádek RC 531570 se vypouští v celém rozsahu;

sssss) řádek RC 533858 se upravuje:

- i. ve sloupci ORP se obec „Veltruby“ nahrazuje obcí „Kolín“;

ttttt) řádek RC 533858 se upravuje:

- i. ve sloupci ORP se obec „Kolín“ vypouští;
- ii. ve sloupci „dotčená obec“ se obec „Kolín“ vypouští;

uuuuu) řádek RC 533921 se upravuje:

- i. u ORP „Kolín“ se do sloupce „dotčená obec“ vkládají obce „Barchovice“ a „Horní Kruty“;

vvvvv) řádek RC 534099 se upravuje:

- i. u ORP „Kutná Hora“ se do sloupce „dotčená obec“ vkládá obec „Malešov“;

wwwww) řádek RC 534340 se upravuje:

- i. u ORP „Kutná Hora“ se do sloupce „dotčená obec“ vkládá obec „Uhlířské Janovice“;

xxxxx) řádek RC 534617 se upravuje:

- i. u ORP „Kutná Hora“ se do sloupce „dotčená obec“ vkládá obec „Bohdaneč“;

yyyyy) řádek RC 534820 se upravuje:

- i. u ORP „Netratovice“ se do sloupce „dotčená obec“ vkládá obec „Zálezlice“;

zzzzz) řádek RC 535745 se upravuje:

- i. u ORP „Mladá Boleslav“ se do sloupce „dotčená obec“ vkládá obec „Petkovy“;

aaaaa) řádek RC 539040 se upravuje:

- i. ve sloupci ORP se vypouští „Český Brod“ a nahrazuje se „Lysá nad Labem“;

bbbbb) řádek RC 539147 se upravuje:

- i. ve sloupci ORP se vkládá obec „Kladno“;
- ii. u ORP „Kladno“ se do sloupce „dotčená obec“ vkládá obec „Makotřasy“;

ccccc) řádek RC 571211 se upravuje:

- i. u ORP „Černošice“ se do sloupce „dotčená obec“ vkládají obce „Davle“, „Měchenice“ a „Trnová“;

ddddd) řádek RC 767620 se upravuje:

- i. u ORP „Beroun“ se do sloupce „dotčená obec“ vkládá obec „Králov Dvůr“;

ii. na konci tabulky se vkládají tyto řádky:

RC 826	826	Šumava	Sedlčany	Petrovice
RC 539406	539406	Lety	Černošice	Dobřichovice
				Lety
RC 539414	539414	Libčický háj	Černošice	Libčice nad Vltavou
				Tursko
RC 535036	535036	V Mikově	Mělník	Kly
				Malý Újezd
RC 531154	531154	Holý vrch	Hořovice	Drozdov
RC 531243	531243	Hýskov	Beroun	Hýskov
				Nižbor
RC 045	045	Pamětník	Kolín	Žiželice
RC 056	056	U Dolních Černošic	Černošice	Černošice

345. Tabulka v článku (237) oddíl „Regionální biokoridory“ se mění takto:

- a) řádek RK 256 se upravuje:
  - i. u ORP „*Hořovice*“ se do sloupce „*dotčená obec*“ vkládá obec „*Sedlice*“;
- b) řádek RK 283 se upravuje:
  - i. u ORP „*Příbram*“ se do sloupce „*dotčená obec*“ vkládá obec „*Milín*“;
- c) řádek RK 285 se upravuje:
  - i. u ORP „*Sedlčany*“ se do sloupce „*dotčená obec*“ vkládají obce „*Klučenice*“ a „*Petrovice*“;
- d) řádek RK 288 se upravuje:
  - i. u ORP „*Sedlčany*“ se do sloupce „*dotčená obec*“ vkládá obec „*Vysoký Chlumeč*“;
- e) řádek RK 289 se upravuje:
  - i. u ORP „*Sedlčany*“ se do sloupce „*dotčená obec*“ vkládá obec „*Krásná Hora nad Vltavou*“;
- f) řádek RK 290 se upravuje:
  - i. u ORP „*Sedlčany*“ se do sloupce „*dotčená obec*“ vkládá obec „*Svatý Jan*“;

- g) řádek RK 293 se upravuje:
  - i. u ORP „Sedlčany“ se do sloupce „dotčená obec“ vkládá obec „Nedrahovice“;
- h) řádek RK 297 se upravuje:
  - i. u ORP „Votice“ se do sloupce „dotčená obec“ vkládá obec „Votice“;
- i) řádek RK 299 se upravuje:
  - i. u ORP „Votice“ se do sloupce „dotčená obec“ vkládají obce „Červený Újezd“ a „Střezimíř“;
- j) řádek RK 303 se upravuje:
  - i. ve sloupci „VPO“ se nahrazuje slovo „Branišov“ slovy „Nová Ves“;
- k) řádek RK 387 se upravuje:
  - i. do sloupce „ORP“ se k obci „Olbramovice“ vkládá obec „Votice“;
- l) řádek RK 388 se upravuje:
  - i. do sloupce „ORP“ se vkládá obec „Benešov“;
  - ii. u ORP „Benešov“ se do sloupce „dotčená obec“ vkládá obec „Bystřice“;
- m) řádek RK 391 se upravuje:
  - i. u ORP „Vlašim“ se do sloupce „dotčená obec“ vkládá obec „Kamberk“;
- n) řádek RK 394 se upravuje:
  - i. u ORP „Vlašim“ se do sloupce „dotčená obec“ vkládá obec „Vracovice“;
- o) řádek RK 395 se upravuje:
  - i. u ORP „Vlašim“ se do sloupce „dotčená obec“ vkládá obec „Zdislavice“;
- p) řádek RK 396 se upravuje:
  - i. u ORP „Vlašim“ se do sloupce „dotčená obec“ vkládá obec „Čechtice“;
- q) řádek RK 628 se upravuje:
  - i. u ORP „Mělník“ se do sloupce „dotčená obec“ vkládá obec „Vysoká“;

- r) řádek RK 631 se upravuje:
- i. ve sloupci „VPO“ se nahrazuje název „Pšovka Pod Konrádovem“ názvem „**Kokořínský důl - Beškovský kopec**“;
- s) řádek RK 632 se upravuje:
- i. u ORP „Mělník“ se do sloupce „dotčená obec“ vkládá obec „**Lobeč**“;
- t) řádek RK 665 se upravuje:
- i. u ORP „Mnich. Hradiště“ se do sloupce „dotčená obec“ vkládá obec „**Neveklovice**“;
- u) řádek RK 680 se upravuje:
- i. ve sloupci „VPO“ se nahrazuje název „Baba - Nový rybník“ názvem „**Vrch Baba u Kosmonos - Podhradská a Dalešická tůň**“;
- v) řádek RK 681 se upravuje:
- i. ve sloupci „VPO“ se nahrazuje název „K Babě“ názvem „**Vrch Baba u Kosmonos - Nový rybník a mokřad**“;
- w) řádek RK 682 se upravuje:
- i. u ORP „Mladá Boleslav“ se do sloupce „dotčená obec“ vkládá obec „**Vrátno**“;
- x) řádek RK 683 se upravuje:
- i. u ORP „Mladá Boleslav“ se do sloupce „dotčená obec“ vkládá obec „**Písková Lhota**“;
- y) řádek RK 688 se upravuje:
- i. u ORP „Mladá Boleslav“ se do sloupce „dotčená obec“ vkládá obec „**Dobšín**“;
- z) řádek RK 690 se upravuje:
- i. u ORP „Mladá Boleslav“ se do sloupce „dotčená obec“ vkládá obec „**Domoušice**“;
- aa) řádek RK 698 se upravuje:
- i. ve sloupci „VPO“ se doplňuje za slovo „...rybník“ slova „**a mokřad**“;
- bb) za řádek RC1089 se doplňuje řádek RK1091a v tomto znění:

RK1091a	1091a	Krtské skály - Střela, Rabštejn	Rakovník	Krty
---------	-------	---------------------------------	----------	------



- cc) řádek RK 1091 se upravuje:
  - i. ve sloupci „číslo VPO“ se za „RK 1091“ doplňuje index „b“;
  - ii. ve sloupci „VPO“ se označení „K3“ nahrazuje označením „K53“;
- dd) řádek RK 1092 se upravuje:
  - i. u ORP „Rakovník“ se do sloupce „dotčená obec“ vkládá obec „Oráčov“;
- ee) řádek RK 1094 se upravuje:
  - i. u ORP „Rakovník“ se do sloupce „dotčená obec“ vkládá obec „Václavy“;
- ff) řádek RK 1096 se upravuje:
  - i. u ORP „Rakovník“ se do sloupce „dotčená obec“ vkládají obce „Přílepy“, „Pšovky“ a „Rakovník“;
- gg) řádek RK 1101 se upravuje:
  - i. u ORP „Slaný“ se do sloupce „dotčená obec“ vkládá obec „Klobuky“;
- hh) řádek RK 1102 se upravuje:
  - i. ve sloupci „VPO“ se označení „RK 1101“ nahrazuje označením „Pochvalovská stráž“;
- ii) řádek RK 1104 se upravuje:
  - i. u ORP „Rakovník“ se do sloupce „dotčená obec“ vkládá obec „Lužná“;
- jj) řádek RK 1105 se upravuje:
  - i. u ORP „Rakovník“ se do sloupce „dotčená obec“ vkládá obec „Pavlíkov“;
- kk) řádek RK 1110 se upravuje:
  - i. u ORP „Rakovník“ se do sloupce „dotčená obec“ vkládá obec „Mšecké Žehrovice“;
- ll) řádek RK 1111 se upravuje:
  - i. ve sloupci „ORP“ se vkládá obec „Rakovník“;
  - ii. u ORP „Rakovník“ se do sloupce „dotčená obec“ vkládá obec „Mšecké Žehrovice“;

- mm) řádek RK 1112 se upravuje:
- i. ve sloupci „VPO“ se označení „RK 1110“ nahrazuje označením „Loděnice“;
  - ii. ve sloupci „ORP“ se vypouští obec „Rakovník“
  - iii. u ORP „Rakovník“ se ve sloupci „dotčená obec“ vypouští obec „Mšec“;
  - iv. u ORP „Slaný“ se do sloupce „dotčená obec“ vkládá obec „Malíkovice“;
- nn) řádek RK 1119 se upravuje:
- i. u ORP „Kralupy n. Vlt“ se do sloupce „dotčená obec“ vkládá obec „Ledčice“;
  - ii. ve sloupci „ORP“ se vypouští obec „Kralupy n.Vlt.“;
  - iii. u ORP „Kralupy n. Vlt.“ se sloupci „dotčená obec“ vypouští obec „Nová Ves“;
- oo) řádek RK 1120 se upravuje:
- i. do sloupce „ORP“ se vkládá obec „Kralupy n. Vlt.“
  - ii. u ORP „Černošice“ se do sloupce „dotčená obec“ vkládá obec „Okoř“;
  - iii. do sloupce „ORP“ se vkládá obec „Kralupy n.Vlt.“;
  - iv. u ORP „Kralupy n. Vlt“ se do sloupce „dotčená obec“ vkládá obec „Kralupy nad Vltavou“;
- pp) řádek RK 1222 se upravuje:
- i. ve sloupci „VPO“ se text „Chloumek – Borek u Polabské Černavy“ nahrazuje označením „RK1126 – K16“
- qq) řádek RK 1123 se celý vypouští;
- rr) za vypuštěný řádek RK 1123 se vkládají řádky v tomto znění:
- |         |       |                                     |        |             |
|---------|-------|-------------------------------------|--------|-------------|
| RK1123a | 1123a | Borek u Polabské Černavy - V Mikově | Mělník | Malý Újezd  |
|         |       |                                     |        | Velký Borek |
| RK1123b | 1123b | V Mikově - Záboří                   | Mělník | Kly         |
|         |       |                                     |        | Malý Újezd  |
|         |       |                                     |        | Tuhaň       |
- ss) řádek RK 1125 se upravuje:
- i. u ORP „Brandýs n. L. – St. Boleslav“ se do sloupce „dotčená obec“ vkládá obec „Sudovo Hlavno“;

- ii. u ORP „Neratovice“ se do sloupce „dotčená obec“ vkládá obec „Nedomice“;
- tt) řádek RK 1127 se upravuje:
  - i. u ORP „Mělník“ se do sloupce „dotčená obec“ vkládá obec „Velký Borek“;
- uu) řádek RK 1128 se upravuje:
  - i. ve sloupci „VPO“ se nahrazuje název „Údolí Košáteckého potoka“ názvem „Liblice - Košátky“;
- vv) řádek RK 1129 se upravuje:
  - i. ve sloupci „VPO“ se nahrazuje název „Košátecký potok“ názvem „Liblice - K10“;
  - ii. u ORP „Mělník“ se do sloupce „dotčená obec“ vkládá obec „Liblice“;
- ww) řádek RK 1130 se celý vypouští;
- xx) za rušený řádek RK 1130 se vkládají nové řádky v tomto znění:

RK1130a	1130a	Úpor a Kelské louky - Chlumín	Neratovice	Chlumín
				Obříství
RK1130b	1130b	Chlumín - Dřínovský háj	Kralupy nad Vltavou	Dřínov
				Újezdec
				Úžice
			Neratovice	Chlumín

- yy) řádek RK 1131 se upravuje:
  - i. u ORP „Kralupy n. Vlt.“ se do sloupce „dotčená obec“ vkládá obec „Dřínov“;
- zz) řádek RK 1132 se upravuje:
  - i. do sloupce „ORP“ se vkládá obec „Kralupy n. Vlt.“;
  - ii. u ORP „Kralupy n. Vlt.“ se do sloupce „dotčená obec“ vkládá obec „Úžice“;
- aaa) řádek RK 1133 se upravuje:
  - i. u ORP „Kladno“ se do sloupce „dotčená obec“ vkládá obec „Kladno“;
- bbb) řádek RK 1137 se upravuje:
  - i. ve sloupci „VPO“ se nahrazuje název „Únětický háj“ názvem „Svatá Juliána“;

- ii. u ORP "Černošice" se do sloupce „dotčená obec“ vkládá obec „Roztoky“;
- ccc) řádek RK 1138 se upravuje:
  - i. ve sloupci „VPO“ se nahrazuje název „K 54“ názvem „Záplavy“;
  - ii. u ORP "Kladno" se do sloupce „dotčená obec“ vkládá obec „Tuchlovice“;
- ddd) řádek RK 1140 se upravuje:
  - i. u ORP "Černošice" se do sloupce „dotčená obec“ vkládá obec „Lichoceves“;
- eee) v řádku RK 1141, sloupce „VPO“ se v názvu biokoridoru zkratka „RK 1140“ nahrazuje zkratkou „RK 6009“;
- fff) řádek RK 1146 se upravuje:
  - i. ve sloupci „VPO“ se nahrazuje název „RK 1148“ názvem „Ládví“;
  - ii. u ORP „Brandýs n. L. – St. Boleslav“ se do sloupce „dotčená obec“ vkládají obce „Bašt“ a „Zdiby“;
- ggg) řádek RK 1152 se upravuje:
  - i. ve sloupci „VPO“ se nahrazuje název „K 10“ názvem „Proboštské rybníky“;
  - ii. u ORP „Brandýs n. L. – St. Boleslav“ se do sloupce „dotčená obec“ vkládá obec „Záryby“;
  - iii. u ORP „Brandýs n. L. – St. Boleslav“ se ve sloupci „dotčená obec“ vypouští obec „Brandýs n. L.-St Boleslav“;
- hhh) řádek RK 1155 se upravuje:
  - i. u ORP „Rakovník“ se do sloupce „dotčená obec“ vkládá obec „Všesulov“;
- iii) řádek RK 1159 se upravuje:
  - i. do sloupce „ORP“ se vkládá obec „Beroun“;
  - ii. u ORP „Beroun“ se do sloupce „dotčená obec“ vkládá obec „Nový Jáchymov“;
- jjj) řádek RK 1160 se upravuje:
  - i. do sloupce „ORP“ se vkládá obec „Rakovník“;
  - ii. u ORP „Rakovník“ se do sloupce „dotčená obec“ vkládá obec „Roztoky“;

- kkk) řádek RK 1162 se upravuje:
- i. u ORP „Hořovice“ se do sloupce „dotčená obec“ vkládá obec „**Březová**“;
- lll) řádek RK 1172 se upravuje:
- i. u ORP „Hořovice“ se do sloupce „dotčená obec“ vkládá obec „**Olešná**“;
- mmm) řádek RK 1173 se upravuje:
- i. u ORP „Hořovice“ se do sloupce „dotčená obec“ vkládá obec „**Tlustice**“;
- nnn) řádek RK 1174 se upravuje:
- i. ve sloupci „VPO“ se nahrazuje název „Kařezské rybníky“ názvem „**RK1172**“;
- ooo) řádek RK 1176 se upravuje:
- i. se vypouští ve sloupci „ORP“ obec „Hořovice“ a ve sloupci „dotčená obec“ se vypouští obec „Lochovice“;
- ppp) řádek RK 1179 se upravuje:
- i. u ORP „Hořovice“ se do sloupce „dotčená obec“ vkládá obec „**Chaloupky**“;
- qqq) řádek RK 1180 se upravuje:
- i. ve sloupci „VPO“ se nahrazuje název „K 62“ názvem „**Tok**“;
  - ii. se vypouští ve sloupci „ORP“ obec „Příbram“ a ve sloupci „dotčená obec“ se vypouští obec „Jince“;
  - iii. u ORP „Hořovice“ se do sloupce „dotčená obec“ vkládá obec „**Malá Víska**“;
- rrr) řádek RK 1182 se upravuje:
- i. u ORP „Příbram“ se do sloupce „dotčená obec“ vkládá obec „**Podlesí**“;
- sss) řádek RK 1184 se upravuje:
- i. u ORP „Beroun“ se do sloupce „dotčená obec“ vkládá obec „**Loděnice**“;
- ttt) řádek RK 1196 se upravuje:
- i. u ORP „Černošice“ se do sloupce „dotčená obec“ vkládá obec „**Jesenice**“;

- uuu) řádek RK 1198 se upravuje:
- i. ve sloupci „VPO“ se ozčazení „K 50“ nahrazuje slovy „Zvolská Homole“;
  - ii. u ORP „Černošice“ se do sloupce „dotčená obec“ vkládá obec „Zvole“ a „Vrané nad Vltavou“;
- vvv) řádek RK 1200 se upravuje:
- i. do sloupce „ORP“ se vkládá obec „Benešov“;
  - ii. u ORP „Benešov“ se do sloupce „dotčená obec“ vkládá obec „Krhanice“;
  - iii. u ORP „Černošice“ se do sloupce „dotčená obec“ vkládá obec „Pohoří“;
- www) řádek RK 1201 se upravuje:
- i. u ORP „Benešov“ se do sloupce „dotčená obec“ vkládá obec „Krhanice“;
- xxx) řádek RK 1202 se upravuje:
- i. ve sloupci „VPO“ se nahrazuje název „K 50“ názvem „Klínek“;
  - ii. u ORP „Černošice“ se ve sloupci „dotčená obec“ vypouští obec „Líšnice“;
- yyy) řádek RK 1204 se upravuje:
- i. se ve sloupci „ORP“ vypouští obec „Hořovice“ a ve sloupci „dotčená obec“ vypouští obec „Vižina“;
- zzz) řádek RK 1206 se upravuje:
- i. u ORP „Dobříš“ se do sloupce „dotčená obec“ vkládá obec „Voznice“;
- aaaa) řádek RK 1209 se upravuje:
- i. u ORP „Příbram“ se do sloupce „dotčená obec“ vkládá obec „Čenkov“;
- bbbb) řádek RK 1210 se upravuje:
- i. u ORP „Dobříš“ se do sloupce „dotčená obec“ vkládá obec „Stará Huť“;
- cccc) řádek RK 1211 se upravuje:
- i. u ORP „Dobříš“ se do sloupce „dotčená obec“ vkládají obce „Borotice“ a „Chotilsko“;

- ii. u ORP „Dobříš“ se ve sloupci „dotčená obec“ vypouští obec „Mokrovraty“;
- dddd) řádek RK 1212 se upravuje:
  - i. u ORP „Černošice“ se do sloupce „dotčená obec“ vkládá obec „Bojanovice“;
- eeee) řádek RK 1213 se upravuje:
  - i. u ORP „Dobříš“ se do sloupce „dotčená obec“ vkládá obec „Borotice“;
- ffff) řádek RK 1214 se upravuje:
  - i. u ORP „Dobříš“ se do sloupce „dotčená obec“ vkládá obec „Drevníky“;
- gggg) řádek RK 1215 se upravuje:
  - i. u ORP „Dobříš“ se do sloupce „dotčená obec“ vkládá obec „Borotice“;
- hhhh) řádek RK 1216 se upravuje:
  - i. u ORP „Černošice“ se do sloupce „dotčená obec“ vkládá obec „Štěchovice“;
- iiii) řádek RK 1218 se upravuje:
  - i. u ORP „Benešov“ se do sloupce „dotčená obec“ vkládá obec „Chrástany“;
- jjjj) řádek RK 1220 se upravuje:
  - i. u ORP „Benešov“ se do sloupce „dotčená obec“ vkládá obec „Cháňovice“;
- kkkk) řádek RK 1221 se upravuje:
  - i. u ORP „Benešov“ se do sloupce „dotčená obec“ vkládají obce „Benešov“, a „Neveklov“;
- llll) řádek RK 1223 se upravuje:
  - i. u ORP „Mladá Boleslav“ se do sloupce „dotčená obec“ vkládají obce „Košátky“, a „Nemyslovice“;
- mmmm) řádek RK 1224 se upravuje:
  - i. u ORP „Mladá Boleslav“ se do sloupce „dotčená obec“ vkládají obce „Dobrovice“, „Luštěnice“, a „Strašnov“;

nnnn) řádek RK 1226 se upravuje:

- i. ve sloupci „ORP“ se vkládá obec „**Mladá Boleslav**“,
- ii. u ORP „*Mladá Boleslav*“ se do sloupce „*dotčená obec*“ vkládá obec „**Jabkenice**“;

oooo) vkládá se nový řádek RK 1228 v tomto znění:

RK 1228	1228	Rožďalovice - Na Červenici	Nymburk	Rožďalovice
---------	------	----------------------------	---------	-------------

pppp) řádek RK 1231 se upravuje:

- i. ve sloupci „VPO“ se vkládá nakonec názvu „**u Lysé nad Labem**“,

qqqq) řádek RK 1232 se upravuje:

- i. ve sloupci „VPO“ se vkládá nakonec názvu „**u Lysé nad Labem**“,
- ii. do sloupce „ORP“ se vkládá obec „**Lysá nad Labem**“;
- iii. u ORP „*Lysá nad Labem*“ se do sloupce „*dotčená obec*“ vkládá obec „**Ostrá**“;

rrrr) řádek RK 1233 se upravuje:

- i. ve sloupci „ORP“ se vkládá obec „**Český Brod**“,
- ii. u ORP „*Český Brod*“ se do sloupce „*dotčená obec*“ vkládá obec „**Poříčany**“;
- iii. u ORP „*Nymburk*“ se do sloupce „*dotčená obec*“ vkládá obec „**Sadská**“;

ssss) řádek RK 1234 se upravuje:

- i. ve sloupci „VPO“ se nahrazuje označení „Kersko I“ označením „**RK1235**“;

tttt) řádek RK 1235 se upravuje:

- i. u ORP „*Český Brod*“ se do sloupce „*dotčená obec*“ vkládá obec „**Klučov**“;

uuuu) v řádku RK 1236 se odstraňuje duplicitní uvedení obce „*Český Brod*“ a dotčená obec „*Poříčany*“;

vvvv) řádek RK 1237 se upravuje:

- i. u ORP „*Český Brod*“ se do sloupce „*dotčená obec*“ vkládají obce „**Český Brod**“ a „**Vrátkov**“;

wwww) řádek RK 1239 se upravuje:

- i. ve sloupci „VPO“ se nahrazuje označení „K 10“ označením „**RK6019**“;



xxxx) řádek RK 1240 se upravuje:

- i. ve sloupci „VPO“ se nahrazuje označení „K 10“ označením „Borky“;

yyyy) řádek RK 1241 se upravuje:

- i. ve sloupci „ORP“ se vkládá obec „Poděbrady“;
- ii. u ORP „Kolín“ se do sloupce „dotčená obec“ vkládá obec „Pečky“;
- iii. u ORP „Poděbrady“ se do sloupce „dotčená obec“ vkládá obec „Vrbová Lhota“;

zzzz) řádek RK 1242 se celý vypouští;

aaaa) za vypouštěný řádek RK 1242 se vkládají nové řádky v tomto znění:

RK1242a	1242a	Chroustovské údolí - Zalesány	Kolín	Chotutice
				Plaňany
				Radím
				Vrbčany
				Žabonosy
RK1242b	1242b	Zalesány - Svojšická bažantnice	Kolín	Svojšice
				Zalesány

bbbb) řádek RK 1243 se upravuje:

- i. ve sloupci „VPO“ se nahrazuje označení „K7“ označením „Veltruby“;

cccc) řádek RK 1269 se celý vypouští;

dddd) za vypouštěný řádek RK 1269 se vkládají nové řádky v tomto znění:

RK1269a	1269a	Proudnický rybník - Pamětník	Kolín	Žiželice
RK1269b	1269b	Pamětník - Chlumecká bažantnice	Kolín	Žiželice

eeee) řádek RK 1270 se upravuje:

- i. u ORP „Kolín“ se do sloupce „dotčená obec“ vkládá obec „Choťovice“;

ffff) řádek RK 1282 se upravuje:

- i. do sloupce „ORP“ se vkládá obec „Český Brod“
- ii. u ORP „Český Brod“ se do sloupce „dotčená obec“ vkládá obec „Doubravčice“;

gggg) řádek RK 1283 se upravuje:

- i. u ORP „Kolín“ se do sloupce „dotčená obec“ vkládá obec „Ždánice“;

hhhhh) řádek RK 1286 se upravuje:

- i. u ORP „Říčany“ se do sloupce „dotčená obec“ vkládá obec „**Černé Voděrady**“;

iiii) řádek RK 1287 se upravuje:

- i. u ORP „Říčany“ se ve sloupci „dotčená obec“ vypouští obec „Hrusice“
- ii. u ORP „Říčany“ se do sloupce „dotčená obec“ vkládá obec „**Senohraby**“;

jjjj) řádek RK 1288 se upravuje:

- i. u ORP „Říčany“ se do sloupce „dotčená obec“ vkládají obce „**Kunice**“;

kkkk) řádek RK 1289 se celý vypouští;

llll) za rušený řádek RK 1289 se vkládají řádky v tomto znění:

RK1289a	1289a	Vavřínecký rybník - Zásuky	Kolín	Církvice
				Zásuky
			Kutná Hora	Vavřinec
RK1289b	1289b	Zásuky - Na Výrovce	Kolín	Barchovice
				Zásuky

mmmm) řádek RK 1294 se upravuje:

- i. u ORP „Kutná Hora“ se do sloupce „dotčená obec“ vkládá obec „**Suchdol**“;

nnnn) řádek RK 1295 se celý vypouští;

oooo) za rušený řádek RK 1289 se vkládají řádky v tomto znění:

RK1295a	1295a	Opatovický les - Chlístov	Kutná Hora	Černíny
				Chlístovice
				Opatovice I
RK1295b	1295b	Chlístov - Švadlenka	Kutná Hora	Chlístovice
				Malešov

pppp) řádek RK 1298 se upravuje:

- i. u ORP „Kolín“ se ve sloupci „dotčená obec“ vypouští obec „Konárovice“;

qqqq) řádek RK 1299 se upravuje:

- i. do sloupce „ORP“ se vkládá obec „**Čáslav**“
- ii. u ORP „Čáslav“ se do sloupce „dotčená obec“ vkládá obec „**Třebešice**“;

rrrrr) řádek RK 1300 se upravuje:

- i. u ORP „Kutná Hora“ se do sloupce „dotčená obec“ vkládají obce „Červené Pečky“, „Kolín“ a „Pašinka“;

sssss) řádek RK 1304 se upravuje:

- i. ve sloupci „ORP“ se vkládá k. ú. „Kutná Hora“;
- ii. u ORP „Kutná Hora“ se do sloupce „dotčená obec“ vkládá obec „Paběnice“;

ttttt) řádek RK 1305 se upravuje:

- i. u ORP Kutná Hora se ve sloupci „dotčená obec“ vypouští obec „Bohdaneč“.
- ii. u ORP „Kutná Hora“ se do sloupce „dotčená obec“ vkládá obec „Paběnice“;

uuuuu) řádek RK 1306 se upravuje:

- i. u ORP „Kutná Hora“ se do sloupce „dotčená obec“ vkládá obec „Vlastějovice“;

vvvvv) řádek RK 1309 se upravuje:

- i. ve sloupci „VPO“ se nahrazuje označení „K61“ označením „Chraňbožský les“;

wwwww) řádek RK 1314 se upravuje:

- i. ve sloupci „ORP“ se vkládá obec „Kutná Hora“;
- ii. u ORP „Kutná Hora“ se do sloupce „dotčená obec“ vkládá obec „Chabeřice“;

xxxxx) řádek RK 1316 se upravuje:

- i. u ORP „Čáslav“ se do sloupce „dotčená obec“ vkládá obec „Dobrovítov“;

yyyyy) řádek RK 1317 se upravuje:

- i. u ORP „Benešov“ se do sloupce „dotčená obec“ vkládá obec „Pyšely“;

zzzzz) řádek RK 1319 se upravuje:

- i. ve sloupci „ORP“ se vkládá obec „Kutná Hora“;
- ii. u ORP „Kutná Hora“ se do sloupce „dotčená obec“ vkládá obec „Rataje nad Sázavou“;

aaaaaa) řádek RK 1320 se upravuje:

- i. u ORP „Benešov“ se do sloupce „dotčená obec“ vkládá obec „Třebešice“;

bbbbbb) řádek RK 1321 se upravuje:

- i. u ORP „Benešov“ se do sloupce „dotčená obec“ vkládá obec „Teplýšovice“;

cccccc) řádek RK 1322 se upravuje:

- i. u ORP „Kutná Hora“ se do sloupce „dotčená obec“ vkládá obec „Podveky“;

dddddd) řádek RK 1323 se upravuje:

- i. ve sloupci „ORP“ se vkládá obec „Kutná Hora“;
- ii. u ORP „Kutná Hora“ se do sloupce „dotčená obec“ vkládá obec „Soběšín“;

eeeeee) řádek RK 1324 se upravuje:

- i. u ORP „Vlašim“ se do sloupce „dotčená obec“ vkládá obec „Bílkovice“;

ffffff) řádek RK 1325 se upravuje:

- i. u ORP „Vlašim“ se do sloupce „dotčená obec“ vkládá obec „Vlašim“;

gggggg) řádek RK 1326 se upravuje:

- i. ve sloupci „VPO“ se nahrazuje označení „Lžovická jezera“ označením „RK1332“;
- ii. ve sloupci „ORP“ se vypouští obec „Kutná Hora“;
- iii. u ORP „Kutná Hora“ se ve sloupci „dotčená obec“ vypouští obce „Bernardov“ a „Záboří nad Labem“;

hhhhhh) řádek RK 1332 se celý vypouští;

iiiiii) za vypuštěný řádek RK 1332 se vkládají řádky v tomto znění:

RK1332a	1332a	Žehušická obora - Záboří nad Labem	Čáslav	Horka I
				Horušice
				Rohozec
				Žehušice
			Kutná Hora	Svatý Mikuláš
				Záboří nad Labem
RK1332b	1332b	Záboří nad Labem - Lžovická jezera	Kutná Hora	Kobylnice
				Svatý Mikuláš
				Záboří nad Labem

jjjjj) řádek RK 1334 se celý vypouští;

kkkkk) za vypuštěný řádek RK 1332 se vkládají řádky v tomto znění:

RK1334a	1334a	Šmolcov - Žleby	Čáslav	Žleby
RK1334b	1334b	Žleby - Chitussiho údolí	Čáslav	Žleby

lllll) řádek RK 1337 se upravuje:

- i. ve sloupci „ORP“ se vypouští obec „Kutná Hora“
- ii. u ORP „Kutná Hora“ se ve sloupci „dotčená obec“ vypouští obec „Nové Dvory“;

mmmmm) řádek RK 1338 se upravuje:

- i. u ORP „Čáslav“ se do sloupce „dotčená obec“ vkládá obec „Třebešice“;

nnnnn) řádek RK 1507 se upravuje:

- i. ve sloupci „VPO“ se nahrazuje název „Podtochovický rybník - RK 257“ za „Tochovice - RK6014“;
- ii. u ORP „Příbram“ se ve sloupci „dotčená obec“ vypouští obec „Ostrov“;

ooooo) řádek RK 1610 se upravuje:

- i. ve sloupci „VPO“ se nahrazuje název „Podtochovický rybník“ za „Tochovice“;
- ii. odstraňují se duplicitní uvedení obce „Nestrašovice“;
- iii. u ORP „Příbram“ se ve sloupci „dotčená obec“ vypouští obec „Březnice“
- iv. u ORP „Příbram“ se do sloupce „dotčená obec“ vkládají obce „Horčápsko“ a „Tušovice“;

ppppp) řádek RK 5019 se upravuje:

- i. u ORP „Černošice“ se do sloupce „dotčená obec“ vkládá obec „Velké Přílepy“;

qqqqq) řádek RK 6002 se upravuje:

- i. u ORP „Votice“ se do sloupce „dotčená obec“ vkládá obec „Neustupov“;

rrrrr) v řádku RK 6003, do sloupce „VPO“ doplňuje název biokoridoru „Bouchalka – hranice kraje“;

ssssss) řádek RK 6005 se upravuje:

- i. u ORP „Rakovník“ se do sloupce „dotčená obec“ vkládá obec „Pustověty“;

tttttt) řádek RK 6006 se upravuje:

- i. u ORP „Rakovník“ se do sloupce „dotčená obec“ vkládá obec „Křivoklát“;

uuuuuu) řádek RK 6007 se upravuje:

- i. u ORP „Rakovník“ se do sloupce „dotčená obec“ vkládá obec „Srbeč“;

vvvvvv) řádek RK 6008 se celý vypouští:

wwwwww) řádek RK 6009 se upravuje:

- i. ve sloupci „ORP“ se vkládá obec „Kladno“;
- ii. u ORP „Černošice“ se do sloupce „dotčená obec“ vkládá obec „Středokluky“;
- iii. u ORP „Kladno“ se do sloupce „dotčená obec“ vkládá obec „Makotřasy“;

xxxxxx) řádek RK 6011 se upravuje:

- i. u ORP „Říčany“ se do sloupce „dotčená obec“ vkládají obec „Oplany“ a „Zvánovice“;

yyyyyy) řádek RK 6014 se upravuje:

- i. u ORP „Příbram“ se do sloupce „dotčená obec“ vkládá obec „Milín“;

zzzzzz) řádek RK 6100 se celý vypouští;

aaaaaaa) za rušený řádek RK 6100, na konec tabulky se vkládají nové řádky v tomto znění:

RK6017	6017	Zámecký vrch - Holý vrch	Hořovice	Bzová
				Drozdov
				Točnick
RK6018	6018	Nespeky - Lutov	Benešov	Nespeky
				Poříčí nad Sázavou
RK6019	6019	Borky - K10	Nymburk	Hořátev
				Kostomlátky
				Nymburk
				Písty
				Zvěřínek
RK6020	6020	Štěchovice - Záhořanský důl	Černošice	Davle
				Petrov

Návrh 3. aktualizace Zásad územního rozvoje Středočeského kraje - Výrok  
pro vydání dle § 41 v návaznosti na § 42 odst. 4 stavebního zákona

RK6021	6021	Šance - Zvolská Homole	Černošice	Dolní Břežany
				Ohrobec
				Zvole
RK6022	6022	Břevská rákosina - K177	Černošice	Hostivice
RK6023	6023	Podhradská a Dalešická tůň - K32	Mladá Boleslav	Bítouchov
RK695	695	Ostrá hůrka - Rokytňanské	Mladá Boleslav	Ujkovice
RK262	262	Třemšín - Metelské rybníky	Příbram	Hvoždany

Změny provedené v kapitole:

## **8. STANOVENÍ POŽADAVKŮ NADMÍSTNÍHO VÝZNAMU NA KOORDINACI ÚZEMNĚ PLÁNOVACÍ ČINNOSTI OBCÍ**

346. Označení a název kapitoly „8. Stanovení požadavků nadmístního významu na koordinaci územně plánovací činnosti obcí“ se nahrazuje se novým označení a názvem:

### **H. POŽADAVKY NA KOORDINACI ÚZEMNĚ PLÁNOVACÍ ČINNOSTI OBCÍ A NA ŘEŠENÍ V ÚPD OBCÍ**

*Tato kapitola obsahuje stanovení požadavků na koordinaci územně plánovací činnosti obcí a na řešení v územně plánovací dokumentaci obcí, zejména s přihlédnutím k podmínkám obnovy a rozvoje sídelní struktury.*

347. Označení a název kapitoly „8.1. Požadavky na koordinaci ploch a koridorů VPS a VPO“ se nahrazuje novým označením a názvem:

#### **H.1. UPŘESNĚNÍ VYMEZENÍ PLOCH A KORIDORŮ NADMÍSTNÍHO VÝZNAMU**

348. Článek (238) se mění takto:

- a) návětí článku zní: „ZÚR stanovují požadavky na koordinaci územně plánovací činnosti obcí při upřesňování vymezení ploch a koridorů republikového a nadmístního významu (včetně ÚSES a územních rezerv) uvedených v kap. D. textové části a zobrazených ve výkresu A.2 grafické části ZÚR<sup>19</sup>. Koordinace při vymezování jednotlivých ploch a koridorů je úkolem pro řešení v ÚPD dotčených obcí.“;
- b) záhlaví tabulky za návětím se upravuje:
- i. vypouštějí slova „veřejně prospěšné stavby“ a „veřejně prospěšná opatření“;
  - ii. slovo „doprava“ se nahrazuje slovy „dopravní infrastruktura“;
  - iii. slova „protipovodňová ochrana“ se nahrazují slovy „ochrana před povodněmi a dopady sucha“;

<sup>19</sup> Alfanumerické kódy ploch, koridorů, rozvojových oblastí, rozvojových os, specifických oblastí a specifických krajín v tabulce se shodují s čísly zákresů ve výkresové části ZÚR SK.



Návrh 3. aktualizace Zásad územního rozvoje Středočeského kraje - Výrok pro vydání dle § 41 v návaznosti na § 42 odst. 4 stavebního zákona

- c) tabulka za návětím se upravuje tím způsobem, že do řádků jednotlivých obcí se v rámci jednotlivých funkčních systémů „dopravní infrastruktura“, „technická infrastruktura“ a „ÚSES“ vkládají nebo vypouštějí kódy ploch a koridorů, přičemž každý z uvedených funkčních systémů obsahuje samostatný sloupec „vypouští se“ a „vkládá se“<sup>20</sup>.

ORP	obec <sup>21</sup>	dopravní infrastruktura		technická infrastruktura		protipovodňová ochrana		ÚSES	
		vypouští se	vkládá se	vypouští se	vkládá se	vypouští se	vkládá se	vypouští se	vkládá se
BENEŠOV	Benešov			V12	E32, E502				RC 1382, RK 1221
	Bukovany				E32				
	Bystřice			V12	E35, E502				RC 755, RC 946, RC 947, RC 530344 RK 388
	Čakov				V16				
	Čerčany	D014							
	Český Šternberk								
	Čtyřkoly	D013						RK 5006	RC 964
	Divišov				V16				RC 910
	Drahňovice								
	Hvězdonice								
	Cháfovice			V13	E32				
	Chleby				E32				
	Chlístov				E32				RC 947
	Chocerady								
	Choratice								RC 942
	Chotýšany					V16		RC 1380, RK1219	
	Chrástany								RK1218, RK1219, RC 1380
	Kozmice					V16			
	Krhanice								RK 1200, RK 1201
	Krňany			VD2		E32			
	Křečovice			VD3					
	Lešany					E32			
	Litichovice								
	Lštění								
	Maršovice								
	Mrač			D204					
	Nespeky								RK6018
	Netvořice			D502		E32			
	Neveklov			VD3					RC 1380, RK 1221

<sup>20</sup> V území obcí, jejichž řádky nejsou vyplněné, nedochází návrhem 3. aktualizace ZÚR SK k žádným změnám.

<sup>21</sup> Proti platným ZÚR Středočeského kraje jsou obce v rámci jednotlivých správních obvodů ORP seřazeny abecedně. Zároveň jsou do přehledu doplněny obce, které v platných ZÚR nejsou uvedeny.

Návrh 3. aktualizace Zásad územního rozvoje Středočeského kraje - Výrok pro vydání dle § 41 v návaznosti na § 42 odst. 4 stavebního zákona

ORP	obec <sup>21</sup>	dopravní infrastruktura		technická infrastruktura		protipovodňová ochrana		ÚSES	
		vypouští se	vkládá se	vypouští se	vkládá se	vypouští se	vkládá se	vypouští se	vkládá se
	Ostředek				V16				
	Petroupim								
	Popovice								
	Poříčí nad Sázavou		D204						RK6018
	Postupice				E502				
	Přestavky u Čerčan								
	Pyšely								RK1317
	Rabyně		VD2, VD3						
	Řehenice		D204						RC 1672
	Sázava								
	Soběhrdy							RK 5011	
	Stranný								
	Struhařov				V16, E502				RC 943
	Teplýšovice				V16				RK1321
	Tisem								
	Třebešice								RC 943, RK 1320
	Týnec nad Sázavou		D204	V13	E32				RC 1383
	Václavice								RC 947, RC 1382
	Vodslivý								
	Vranov				V16				
	Vysoký Újezd								
	Xaverov								
<b>BEROUN</b>	Bavoryně	D203			E35				
	Beroun		D304	P01	E36, V17	PP10, PP11			
	Broumy				E35				RC 1442
	Bubovice								
	Bykoš								RC1395
	Hlásná Třebaň		D215		V17				
	Hudlice								
	Hýskov								RC531243
	Chodouň								
	Chrutenice		D304	P01					
	Chyňava				E36, V17				NK 54
	Karlštejn				V17				
	Koněprusy			P01	V17				NC 22
	Korno								NK56
	Králův Dvůr			P01		PP11			RC767620
	Kublov								RC 1442
	Liteň								
	Loděnice		D304	P01	E36, V17				NC22, RK1184

Návrh 3. aktualizace Zásad územního rozvoje Středočeského kraje - Výrok pro vydání dle § 41 v návaznosti na § 42 odst. 4 stavebního zákona

ORP	obec <sup>21</sup>	dopravní infrastruktura		technická infrastruktura		protipovodňová ochrana		ÚSES	
		vypouští se	vkládá se	vypouští se	vkládá se	vypouští se	vkládá se	vypouští se	vkládá se
	Lužce		D200		E36, V17				
	Málkov			P01					
	Měňany								
	Mezouň				V17				
	Mořina				E36, V17				
	Mořinka				V17				RC 1413
	Nenačovice								
	Nesvačily								
	Nižbor								RC 531243
	Nový Jáchymov								RK1159
	Otročiněves								
	Podbrdy								
	Skuhrov								
	Srbsko							NK55	
	Stašov				E35				
	Suchomasty								
	Svatá								
	Svatý Jan pod Skalou		D304	P01	E36				
	Svinaře								
	Tetín		D200	P01	V17				
	Tmaň			P01	V17				
	Trubín								RK1161
	Trubská								
	Vinařice								
	Vráž		D304	P01	E36, V17				NC22
	Všeradice								
	Vysoký Újezd			P01	V17				
	Zadní Třebaň				V17				RC 1530
	Zdice	D203		E12	E36				RC 1418
	Železná				V17				
<b>BRANDÝS NAD LABEM-STARÁ BOLESLAV</b>	Bašt		D017, D201, D306	E02					RC1854, RK1132, RK 1146
	Borek		VD1						
	Bořanovice								RC 1854
	Brandýs nad Labem-Stará Boleslav		D307, D316, D322, VD1	E02					
	Brázdím			E02					
	Čelákovice		VD1	E02	E34, E39				RC 349
	Dobročovice		D021						NK66
	Dřevčice		D316	E02	E10				
	Dřísy		D322						

Návrh 3. aktualizace Zásad územního rozvoje Středočeského kraje - Výrok pro vydání dle § 41 v návaznosti na § 42 odst. 4 stavebního zákona

ORP	obec <sup>21</sup>	dopravní infrastruktura		technická infrastruktura		protipovodňová ochrana		ÚSES	
		vypouští se	vkládá se	vypouští se	vkládá se	vypouští se	vkládá se	vypouští se	vkládá se
	Hlavenec		D307, D322						
	Horoušany								NC5, NK67
	Hovorčovice								
	Husinec		VD2						NC2001
	Jenštejn		D307						
	Jirny		D308		E39				NK 67
	Káraný		D322, VD1						
	Klecany		D306						RC1854
	Klíčany		D306						RC 1854
	Konětopy								RC1782
	Kostelní Hlavno								RC 1784
	Křenek		D322, VD1						
	Květnice								NC5
	Lázně Toušeň		VD1						
	Lhota		D322						
	Líbeznice			E02					RC1854
	Máslovice		VD2						NK 58
	Měšice			E02	E22				
	Mochov			E02	E33, E34, E39				
	Mratín			E02					
	Nehvizdy		D308	E02	E39				
	Nová Ves								
	Nový Vestec		D307, VD1						NK 32
	Odolena Voda	D006	D306	E02					
	Panenské Břežany		D306	E02					
	Podolanka		D316						
	Polerady								
	Předboj		D201	E02					
	Přezletice		D316						
	Radonice		D307						
	Sedlec		D306, D326						RC 1854
	Sibřina		D201						
	Sluhy			E02					
	Sudovo Hlavno								RK 1125
	Svémyslice		D307						
	Šestajovice				E39				NC5
	Škvorec				E34				NK 66
	Úvaly								
	Veleň								
	Veliká Ves			E02					

Návrh 3. aktualizace Zásad územního rozvoje Středočeského kraje - Výrok pro vydání dle § 41 v návaznosti na § 42 odst. 4 stavebního zákona

ORP	obec <sup>21</sup>	dopravní infrastruktura		technická infrastruktura		protipovodňová ochrana		ÚSES	
		vypouští se	vkládá se	vypouští se	vkládá se	vypouští se	vkládá se	vypouští se	vkládá se
	Větrušice		VD2						
	Vodochody								
	Vyšehořovice				E34, E39				
	Zápy		D307, VD1	E02					NK 10
	Záryby		VD1						RK 1152
	Zdiby		D306, D326, VD2						RK 1146
	Zeleneč		D307	E02	E39				
	Zlatá				E34				
	Zlonín			E02					
<b>ČÁSLAV</b>	Adamov								
	Bílé Podolí			R04					
	Brambory								
	Bratčice				E503				
	Čáslav		D051, D323		E503				RC 927
	Čejkovice		D602						
	Dobrovítov		D602						RK 1316
	Drobovice				E503				
	Horka I						RK1332		RC 925, RK1332a
	Horky			R04	E503				
	Horušice								RK 1332a
	Hostovlice								
	Hraběšín						W604		
	Chotusice								
	Kluky								
	Krchleby								
	Močovice								
	Okřesaneč				E503				
	Potěhy			R04					
	Rohozec						RK1332		RK1332a
	Semtěš								
	Schořov								
	Souňov								
	Starkoč								
	Šebestěnice								
	Třebešice		D323						RK 1338, RK1299
	Třebonín								
	Tupadly				E503				
	Vinaře			R04					
	Vlačice								
	Vlkaneč		D607						NC57
	Vodranty								
	Vrdy								
	Zbýšov		D602 D607				W604		

Návrh 3. aktualizace Zásad územního rozvoje Středočeského kraje - Výrok pro vydání dle § 41 v návaznosti na § 42 odst. 4 stavebního zákona

ORP	obec <sup>21</sup>	dopravní infrastruktura		technická infrastruktura		protipovodňová ochrana		ÚSES	
		vypouští se	vkládá se	vypouští se	vkládá se	vypouští se	vkládá se	vypouští se	vkládá se
	Žáky								
	Žehušice							RK1332	RK1332a
	Žleby			R04					
ČERNOŠICE	Bojanovice								RK 1212
	Bratřínov								
	Březová-Oleško		VD2		V15				
	Buš		VD3						
	Černolice								
	Černošice		D524						RC1410
	Červený Újezd		D312	E01				RK 5012	
	Číčovice		D057		T501				
	Čisovice								
	Davle		VD2						RC 571211, RK6020
	Dobrovíz								
	Dobříč		D093	E01					
	Dobřichovice		D524						NK62, RC539406
	Dolní Břežany		VD2		V15			NK59	RK6021
	Drahelčice		D304, D312	P01					
	Holubice		D057						RC 1864
	Horoměřice								NC2001
	Hostivice								RK 6022
	Hradištko		VD2		E32				
	Hvozdnice								
	Choteč								
	Chrástany			E01					
	Chýně			E01, E03					
	Chýnice			E01	E24, V17				
	Jeneč								
	Jesenice								RK 1196
	Jílové u Prahy								
	Jíloviště		D303, VD2						
	Jinočany			E01	V17				
	Kamenný Přívoz								NC24
	Karlík								
	Klínec		D303						NK59
	Kněževés		D057		T501				
	Kosoř								
	Kytín								NK 62
	Lety				V17				RC539406
	Libčice nad Vltavou		VD2						NK57, NK58, RC539413
	Libeň								

Návrh 3. aktualizace Zásad územního rozvoje Středočeského kraje - Výrok pro vydání dle § 41 v návaznosti na § 42 odst. 4 stavebního zákona

ORP	obec <sup>21</sup>	dopravní infrastruktura		technická infrastruktura		protipovodňová ochrana		ÚSES	
		vypouští se	vkládá se	vypouští se	vkládá se	vypouští se	vkládá se	vypouští se	vkládá se
	Lichoceves		D 057	E06					RK1140
	Líšnice		D303						
	Měchenice								RC 571211
	Mníšek pod Brdy		D303					NK56	NK62
	Nučice		D304	P01	V17				
	Ohrobec		VD2		V15				RC1401, RC1402, RK6021
	Okoř								RC 1468, RK1120
	Okrouhlo				V15				
	Ořech			E01	E36				
	Petrov		D071					NK59	RC 1398, RK6020
	Pohoří								RK 1200
	Průhonice				E34				
	Psáry								
	Ptice		D312						
	Roblín		D091		E36, V17				RC 1413
	Roztoky		VD2						RK1137, NK57
	Rudná		D304, D312						RK1185
	Řevnice								RC 1411, RC 1412, NK62
	Řitka		D303						RK 1137
	Slapy		VD2, VD3						NK 59
	Statenice		D057						
	Středokluky				T501			RK6008	RK 6009
	Svrkyně		D057						
	Štěchovice		VD2, VD3		E32				RK1216
	Tachlovice				E24, V17				
	Trnová		VD2					RK6100	RC 571211
	Třebotov								
	Tuchoměřice				T501				RC 1467
	Tursko		D057						RC 1461, NK57, RC539413
	Úholičky		VD2						NC 2001
	Úhonice		D312	E01					
	Únětice								NC 2001, NK57
	Velké Přílepy		D057						RK5019
	Vestec				V15				
	Vonoklasy								RC 1413
	Vrané nad Vltavou		VD2		V15				RC 1401, RK1198
	Všenory								
	Zahořany								RK 1207

Návrh 3. aktualizace Zásad územního rozvoje Středočeského kraje - Výrok pro vydání dle § 41 v návaznosti na § 42 odst. 4 stavebního zákona

ORP	obec <sup>21</sup>	dopravní infrastruktura		technická infrastruktura		protipovodňová ochrana		ÚSES	
		vypouští se	vkládá se	vypouští se	vkládá se	vypouští se	vkládá se	vypouští se	vkládá se
	Zbuzany		D092	E01	E24, E36				
	Zlatníky-Hodkovice				V15				
	Zvole		VD2		V15			NK59	RK1198, RK6021
<b>ČESKÝ BROD</b>	Břežany II				E34				
	Bříství		D602						
	Černíky				E34				
	Český Brod		D302, D144, D602						RK 1237
	Doubravčice				W610				RK 1282
	Hradešín								
	Chrášťany	D023	D302						
	Klučov		D602		E33				RK 1235
	Krupá								
	Kšely		D302						
	Masojedy								
	Mrzky								
	Poříčany				E33			RK1236	RK 1233
	Přehvozdí								
	Přistoupim		D302						
	Přišimasy		D302		E34				
	Rostoklaty		D302		E34				
	Tismice		D302		E34				
	Tuchoraz						W610		
	Tuklaty		D302						
	Vitice		D302						
	Vrátkov						W610		RK 1237
<b>DOBŘÍŠ</b>	Borotice		VD3		E23, E35				RK1213, RK1215, RK1211
	Čím		VD3						RC1388
	Daleké Dušníky								
	Dobříš	D087	D303		E23, E35			NK56	
	Drevníky				E23, E35				
	Drhovy				E23, E35				RK 1391
	Hříměždice		VD3						
	Chotilsko		VD3						RC1388, RK1211
	Korkyně								
	Malá Hraštice								
	Mokrovraty		D303					RK1211	
	Nečín								NK60
	Nová Ves pod Pleší		D303						
	Nové Dvory								



Návrh 3. aktualizace Zásad územního rozvoje Středočeského kraje - Výrok pro vydání dle § 41 v návaznosti na § 42 odst. 4 stavebního zákona

ORP	obec <sup>21</sup>	dopravní infrastruktura		technická infrastruktura		protipovodňová ochrana		ÚSES	
		vypouští se	vkládá se	vypouští se	vkládá se	vypouští se	vkládá se	vypouští se	vkládá se
	Nový Knín								
	Obořiště		D303		E23, E35				
	Ouběnice								
	Rosovice	D087			E35				NK 62
	Rybníky				E23, E35				
	Stará Huť		D303						RK 1210
	Svaté Pole		D303		E23, E35				
	Velká Lečice								
	Voznice		D303						RK 1206
	Županovice		VD3		E35				
<b>HOŘOVICE</b>	Běštín								
	Březová				E35				RK 1162
	Bzová				E35				RK6017
	Cerhovice	D203							RC 1943
	Drozdov								RC 1424, RC531154, RK6017
	Felbabka								
	Hořovice	D084	D084a						
	Hostomice			P01	E35				
	Hředle				E35		W611		RC 399
	Hvozdec								
	Chaloupky								NK 62, RK1179
	Chlustina				E35				
	Jivina								
	Komárov								
	Kotopeky	D203							
	Lážovice								
	Lhotka			P01					
	Libomyšl			P01	E35		W612		RC 1395
	Lochovice		D085	P01					
	Malá Víska								NK62, RC1527, RK1180
	Neumětely		D085	P01	E35		W612		RC 1395
	Olešná								RK1172
	Osek	D203							
	Osov								
	Otmíče								
	Podluhy		D084a					RC1421	
	Praskolesy								
	Rpety		D084a						
	Skřípel				E35				
	Tlustice		D096						RK 1173
	Točnick				E35				RK 6101
	Újezd	D203, D601							

Návrh 3. aktualizace Zásad územního rozvoje Středočeského kraje - Výrok pro vydání dle § 41 v návaznosti na § 42 odst. 4 stavebního zákona

ORP	obec <sup>21</sup>	dopravní infrastruktura		technická infrastruktura		protipovodňová ochrana		ÚSES	
		vypouští se	vkládá se	vypouští se	vkládá se	vypouští se	vkládá se	vypouští se	vkládá se
	Velký Chlumec				E35				
	Vižina								
	Zaječov								RC 1422
	Záluží								
	Žebrák	D203							
<b>KLADNO</b>	Běleč			V03					
	Běloky								
	Blevice								
	Brandýsek		D305	E01					
	Braškov								
	Bratronice				E36				RC 1416, RC1475
	Buštěhrad		D305	E01	T501				
	Cvrčovice			E01					
	Doksy								
	Dolany		D309	E01					
	Družec								RC 1676
	Dřetovice		D305						
	Horní Bezděkov				E36				
	Hostouň		D209						
	Hradečno								
	Hřebeč		D053	E01					
	Kačice								
	Kamenné Žehrovice	D009			E36				
	Kladno	D131		E01	T501			RC1472	RK 1133
	Koleč								
	Kyšice								
	Lány				E36				
	Lhota				E36				
	Libochovičky								
	Libušín								NK 54
	Lidice	D035							
	Makotřasy		D305		T501				RC 539147, RK 6009,
	Malé Kyšice				E36				
	Malé Přítočno		D309						
	Otovice								RC 1863, RC 1864
	Pavlov			E01					
	Pchery			E01					
	Pletený Újezd								
	Slatina								
	Stehelčevy		D305	E01					
	Stochov				E36				
	Svárov								RC1474
	Svínařov								
	Třebichovice			E01					RC1470

Návrh 3. aktualizace Zásad územního rozvoje Středočeského kraje - Výrok pro vydání dle § 41 v návaznosti na § 42 odst. 4 stavebního zákona

ORP	obec <sup>21</sup>	dopravní infrastruktura		technická infrastruktura		protipovodňová ochrana		ÚSES	
		vypouští se	vkládá se	vypouští se	vkládá se	vypouští se	vkládá se	vypouští se	vkládá se
	Třebusice		D305						
	Tuchlovice				E36				RC 1675, RK 1138
	Unhošť		D052, D309, D312	E01					
	Velká Dobrá								
	Velké Přítočno			E01					
	Vinařice			E01					
	Zájezd		D305						
	Zákolany								
	Žilina				E36				RC 1676
<b>KOLÍN</b>	Barchovice		D171				W605		RC 533921, RK1289b
	Bečváry		D602						RC 956
	Bělušice				E33				
	Břežany I	D024	D302						
	Býchory				E33				
	Cerhenice		D302		E33				
	Církvice								RK1289a
	Červené Pečky		D167						RK 1300, RC599
	Dobříchov		D151		E33				
	Dolní Chvatliny		D602						
	Dománovice								
	Drahobudice								
	Grunta		D510						
	Horní Kruty								RC 533921
	Choťovice		D324						RK 1270
	Chotutice								
	Jestřabí Lhota				E33				
	Kbel								
	Klášteřní Skalice		D602						
	Kolín	D103	D150, D302, D322					RC533858	RK 1300
	Konárovice		VD1					RK1298	
	Kořenice		D602						
	Kouřim		D602						RC 961
	Krakovany				E33, E37				RC 981
	Krychnov								
	Křechoř		D302						
	Libenice								
	Libodřice								
	Lipec								RC 981
	Lošany								
	Malotice								RC 960

Návrh 3. aktualizace Zásad územního rozvoje Středočeského kraje - Výrok pro vydání dle § 41 v návaznosti na § 42 odst. 4 stavebního zákona

ORP	obec <sup>21</sup>	dopravní infrastruktura		technická infrastruktura		protipovodňová ochrana		ÚSES	
		vypouští se	vkládá se	vypouští se	vkládá se	vypouští se	vkládá se	vypouští se	vkládá se
	Nebovidy								
	Němčice				E33				
	Nová Ves I		D302		E33				RC 953
	Ohaře								
	Ovčáry		D322		E33			RC996	
	Pašinka								RK 1300
	Pečky				E33				RK 1241
	Plaňany		D302						RC 513202, RK1242a
	Přnov- Předhradí		VD1		E33	PP01			
	Polepy	D050							
	Polní Chrčice								
	Polní Voděřady								
	Radim								RK1242a
	Radovesnice I								
	Radovesnice II								
	Ratboř								
	Ratenice				E33				
	Skvrňov								
	Starý Kolín		VD1						RC 951
	Svojšíce		D602						RK1242b
	Tatce								
	Toušice								
	Třebovle	D023	D302, D602						
	Tři Dvory		VD1						
	Týnec nad Labem		VD1		E33, E37				
	Uhlířská Lhota								
	Veletov		VD1						
	Velim	D024	D302, D049						
	Velký Osek		D322		E33				
	Veltruby		D322, VD1		E33				RC953
	Volárna								
	Vrbčany		D302, D602						RK1242a
	Zalešany		D602						RK1242b
	Zásmuky						W605	RK1289	RK1289a, RK1289b
	Žabonosy	D15	D302						RK1242a
	Ždánice								RK 1283
	Žehuň		D324						
	Žiželice		D147, D324					RK1269	NC 6, RC045, RK1269a, RK1269b

Návrh 3. aktualizace Zásad územního rozvoje Středočeského kraje - Výrok pro vydání dle § 41 v návaznosti na § 42 odst. 4 stavebního zákona

ORP	obec <sup>21</sup>	dopravní infrastruktura		technická infrastruktura		protipovodňová ochrana		ÚSES	
		vypouští se	vkládá se	vypouští se	vkládá se	vypouští se	vkládá se	vypouští se	vkládá se
KRALUPY NAD VLTAVOU	Dolany nad Vltavou		VD2						RC 1864, RC1485
	Dřínov		D201						RK 1131, RK1130b
	Hostín u Vojkovic								
	Chvatěruby		VD2						RC1485
	Kozomín		D306		E16				
	Kralupy nad Vltavou		D059, VD2						RK 1121, RK1120
	Ledčice								RK1119
	Nelahozeves		VD2			PP08			
	Nová Ves		VD2	E02, V02					
	Olovnice								
	Postřizín		D060, D306						
	Újezdec								RK1130b
	Úžice			E02	E16				RK 1132, RK1130b
	Veltrusy		VD2	E02		PP08			
	Vojkovice		D201, VD2					RC1484	
	Všestudy		VD2	E02	E16				
	Zlončice		VD2					NK57	NC 2001
Zlosyň				E02					
KUTNÁ HORA	Bernardov								
	Bludov								NK 61
	Bohdaneč							RK1305	RC 534617
	Církvice								RC 927, RC1710
	Černíny		D602						RK1295a
	Červené Janovice		D602						RC932
	Čestín								
	Dolní Pohled								
	Hlízov								
	Horka II								
	Chabeřice								RC 935, RK1314
	Chlístovice		D602						RC 933, RK1295a, RK1295b
	Kácov								
	Kobylnice								RK1332b
Košice		D602							
Křesetice									
Kutná Hora		D051, D510, D511							
Ledečko								RC 940	
Malešov		D602						RC 534099, RK1295b	

Návrh 3. aktualizace Zásad územního rozvoje Středočeského kraje - Výrok pro vydání dle § 41 v návaznosti na § 42 odst. 4 stavebního zákona

ORP	obec <sup>21</sup>	dopravní infrastruktura		technická infrastruktura		protipovodňová ochrana		ÚSES	
		vypouští se	vkládá se	vypouští se	vkládá se	vypouští se	vkládá se	vypouští se	vkládá se
	Miskovice		D511						
	Nepoměřice		D602						
	Nové Dvory							RK1337	
	Onomyšl		D602						
	Opatovice I		D602						RK1295a
	Paběnice		D602						RK 1304, RK 1305
	Pertoltice		D602						
	Petrovice I								
	Petrovice II								RC937
	Podveky								NK 61, RK 1322
	Rašovice								
	Rataje nad Sázavou								RK 1319, RC940
	Řendějov								
	Samopše							RK5010	
	Slavošov								
	Soběšín								RC 939, RK 1323
	Staňkovice			V09					
	Sudějov								RC 933
	Suchdol		D602						RK 1294
	Svatý Mikuláš		VD1						RK1332a, RK1332b, NK72
	Štipoklasy								
	Třebětín								
	Uhlířské Janovice								RC534340
	Úmonín								
	Úžice			V09					
	Vavřinec								RK1289a
	Vídice		D602						RC 1846, RC949
	Vlastějovice								RK 1306
	Záboří nad Labem		VD1						RK1332a, RK1332b
	Zbizuby								RC 938
	Zbraslavice								
	Zruč nad Sázavou								NK 78, RC 935
<b>LYSÁ NAD LABEM</b>	Bříství		D202, D602						
	Jiříce								NK68
	Lysá nad Labem		D162, D322, VD1						
	Kounice		D602		E33				
	Milovice								RC 1021, RC 1915, NK68
	Ostrá		D322						NK10, RK1232

Návrh 3. aktualizace Zásad územního rozvoje Středočeského kraje - Výrok pro vydání dle § 41 v návaznosti na § 42 odst. 4 stavebního zákona

ORP	obec <sup>21</sup>	dopravní infrastruktura		technická infrastruktura		protipovodňová ochrana		ÚSES	
		vypouští se	vkládá se	vypouští se	vkládá se	vypouští se	vkládá se	vypouští se	vkládá se
	Přerov nad Labem		VD1						RC368
	Semice		VD1						
	Stará Lysá								RC1021
	Starý Vestec								
	Stratov		D322						
	Vykáň		D602		E33, E34				NK 67
<b>MĚLNÍK</b>	Býkev								
	Byšice		D30a						
	Cítov								
	Čečelice							RK5016	RC 1479
	Dobřeň							RC531570	
	Dolní Beřkovice		D317, D322, VD1						
	Dolní Ziměř							RC1248	RC 1281
	Horní Počaply		D317, VD1		E30, P09, E504				
	Hořín		VD1, VD2						RC1866
	Hostín								
	Chorušice								
	Jeviněves								
	Kadlín								
	Kanina								
	Kly		VD1						RC 1869, RK1123b, RC535036
	Kokořín								RC 1232
	Lhotka								
	Liběchov		D322, VD1		E30				
	Liblice		D31					RK5016	RK 1129
	Lobeč								RK632
	Lužec nad Vltavou			V02					RC 1866
	Malý Újezd		D322, D520					RK1123	RC 1481, RC535036, RK1123a, RK1123b
	Medonosy								
	Mělnické Vtelnno		D30A, D30B						
	Mělník	D020	D322, D520, VD1, VD2			PP01			RC 1867, RC 1868
	Mšeno								NK 18, NK17
	Nebužely								
	Nosálov								
	Řepín								

Návrh 3. aktualizace Zásad územního rozvoje Středočeského kraje - Výrok pro vydání dle § 41 v návaznosti na § 42 odst. 4 stavebního zákona

ORP	obec <sup>21</sup>	dopravní infrastruktura		technická infrastruktura		protipovodňová ochrana		ÚSES	
		vypouští se	vkládá se	vypouští se	vkládá se	vypouští se	vkládá se	vypouští se	vkládá se
	Spomyšl			V02					
	Stránka								
	Střemy								
	Tuhaň		VD1						RK1123b
	Tupadly								
	Velký Borek	D031	D322, D520						RK1123a RK 1127
	Vidim								NK 15
	Vraňany		D201, VD2	V02					
	Vysoká							NK17	RK628
	Želízy								
<b>MLADÁ BOLESLAV</b>	Bakov nad Jizerou		D307, D603		E29				
	Bělá pod Bezdězem								RC1242
	Benátky nad Jizerou		D307			PP03		RK5013	
	Bezno		D030c, D030d						
	Bítouchov		D603					RC1019	RK6023
	Boreč								
	Bradlec							NK32	RK6023
	Brodce		D307						RC 1017
	Březno		D025						
	Březovice								
	Bukovno								NK 32
	Ctiměřice								
	Čachovice								
	Čistá								
	Dalovice								
	Dlouhá Lhota								
	Dobrovice					E26			RC 1017, RK 1224
	Dobšín								RK688
	Dolní Bousov		D314						
	Dolní Slivno								
Dolní Stakory									
Domousnice								RK 690	
Doubravička									
Horky nad Jizerou									
Horní Slivno									
Hrdlořezy		D603						RC 1241, RC1235	
Hrušov									
Husí Lhota									
Charvatce									
Chotětov			D179, D030c						
Chudíř								RC 1875	



Návrh 3. aktualizace Zásad územního rozvoje Středočeského kraje - Výrok pro vydání dle § 41 v návaznosti na § 42 odst. 4 stavebního zákona

ORP	obec <sup>21</sup>	dopravní infrastruktura		technická infrastruktura		protipovodňová ochrana		ÚSES	
		vypouští se	vkládá se	vypouští se	vkládá se	vypouští se	vkládá se	vypouští se	vkládá se
	Jabkenice								RK 1226
	Jizerní Vtelno		D030d						
	Josefův Důl		D603						RC 1237, RK6023
	Katusice								
	Kluky								RC 1243
	Kobylnice								
	Kochánky								
	Kolomuty								
	Kosmonosy		D301, D307						
	Kosořice								
	Košátky								RK 1223
	Kováň								
	Kovanec								
	Krásná Ves								
	Krnsko								
	Kropáčova Vrutice		D030b						
	Ledce								
	Lhotky								
	Lipník		D212						
	Luštěnice								RK 1224
	Mečeříž								
	Mladá Boleslav		D043, D301, D307, D603						RK6023
	Němčice		D044, D213						
	Nemyslovice		D030c						RK1223
	Nepřevázka		D307						
	Niměřice								
	Nová Telib								RC 1225
	Nová Ves u Bakova								
	Obrubce		D314						
	Obruby		D314						
	Pěčice								NK 68
	Pětikozly								
	Petkovy								RC 535745
	Písková Lhota		D307						RK 683
	Plazy								
	Plužná								
	Prodašice								RC 1008
	Předměřice nad Jizerou		D307						NK 67, RC 1013
	Přepeře		D314						
	Rabakov								
	Rohatsko								
	Rokytovec								

Návrh 3. aktualizace Zásad územního rozvoje Středočeského kraje - Výrok pro vydání dle § 41 v návaznosti na § 42 odst. 4 stavebního zákona

ORP	obec <sup>21</sup>	dopravní infrastruktura		technická infrastruktura		protipovodňová ochrana		ÚSES	
		vypouští se	vkládá se	vypouští se	vkládá se	vypouští se	vkládá se	vypouští se	vkládá se
	Řepov								
	Řitonice								
	Sedlec								
	Semčice								RC 1009
	Skalsko								
	Skorkov		D158, D307, D322						NK 68
	Smilovice								
	Sojovice		D158, D322						RC 1851
	Sovínky								
	Strašnov		D307						RK 1224
	Strenice								
	Sudoměř								
	Sukorady		D314						
	Tuřice		D307						
	Ujkovice								RK695
	Velké Všelisy								
	Veselice								
	Vinařice								RC 1234
	Vítec								RC 1018
	Vlkava		D045						
	Vrátno								RK 682
	Všejanya								RC 1011, NK68
	Zdětín								
	Žerčice								
	Židněves		D026						
<b>MNICHOVO HRADIŠTĚ</b>	Bílá Hlína								
	Boseň		D140						NC43
	Branžež								NK 35
	Březina		D604						NK31
	Dolní Krupá								
	Horní Bukovina								
	Chocnějovice								
	Jivina								
	Klášteř Hradiště nad Jizerou								
	Kněžmost								
	Koryta								NK 33
	Loukov		D605					NC41	NK32
	Loukovec							NC43	
Mnichovo Hradiště		D604		E21		PP04			
Mohelnice nad Jizerou									
Mukařov									

Návrh 3. aktualizace Zásad územního rozvoje Středočeského kraje - Výrok pro vydání dle § 41 v návaznosti na § 42 odst. 4 stavebního zákona

ORP	obec <sup>21</sup>	dopravní infrastruktura		technická infrastruktura		protipovodňová ochrana		ÚSES	
		vypouští se	vkládá se	vypouští se	vkládá se	vypouští se	vkládá se	vypouští se	vkládá se
	Neveklovice								RK 665
	Ptýrov			E21					
	Rokytá								
	Sezemice								
	Strážiště								
	Žďár		D605						NK35
<b>NERATOVICE</b>	Čakovičky								
	Chlumín								RK1130a, RK1130b
	Kojetice								
	Kostelec nad Labem		VD1						
	Libiš		VD1				PP13		
	Nedomice		D322						RK 1125
	Neratovice		VD1				PP13		
	Obříství		VD1					RK5018	RK1130a, NK10, RC1866
	Ovčáry		D322						
	Tišice		D322, VD1						
	Všetaty		D322						RC1870
	Zálezlice							RK5018	RC534820
<b>NYMBURK</b>	Bobnice								
	Budiměřice								
	Čilec								
	Dvory		D161						
	Hořany				E33				
	Hořátev								RC1947, RK6019
	Hradištko		VD1						
	Hrubý Jeseník								
	Chleby								
	Chrást				E33				
	Jíkev								
	Jizbice								
	Kamenné Zboží		D161, D322						
	Kostelní Lhota								
	Kostomlátky		D322, VD1						RK6019
	Kostomlaty nad Labem		D322, VD1						
	Košík								
	Kovanice		VD1			PP02		NK68	
	Krchleby								
	Křinec								
	Loučeň								RC 1010, RC 1011, RC 1875
	Mčely								

Návrh 3. aktualizace Zásad územního rozvoje Středočeského kraje - Výrok pro vydání dle § 41 v návaznosti na § 42 odst. 4 stavebního zákona

ORP	obec <sup>21</sup>	dopravní infrastruktura		technická infrastruktura		protipovodňová ochrana		ÚSES	
		vypouští se	vkládá se	vypouští se	vkládá se	vypouští se	vkládá se	vypouští se	vkládá se
	Milčice				E33				
	Netřebice								
	Nový Dvůr								
	Nymburk		D322, VD1						RK6019
	Oskořínek								
	Písty		VD1						RK6019
	Rožďalovice					PP12			RK1228
	Sadská		VD1						RK1233
	Seletice								RC 1009
	Straky		D163						
	Třebestovice				E33				
	Velenka								
	Vestec								
	Všechlapy								
	Zbožíčko								
	Zvěřínek								RC1947, RK6019
	Žitovlice								
<b>PODĚBRADY</b>	Běrunice								
	Činěves								RC 1003
	Dlouhopolsko								NK 68
	Dobšice		D324						
	Dymokury								RC 1004, RC 1874
	Hradčany		D324						
	Choťánky		D322						
	Chotěšice						PP12		
	Chroustov								
	Kněžice								
	Kněžičky		D324						NK68
	Kolaje		D149						NK 68
	Kouty								
	Křečkov								
	Libice nad Cidlinou		D322, , VD1			PP02			
	Městec Králové								
	Odřepsy								
	Okřínek								
	Opočnice								
	Opolany		D322, , D324						NC 7
	Oseček		VD1			PP02			
	Pátek								
	Písková Lhota								
	Poděbrady		D322, VD1			PP02	PP05	NK68	RC 1001
	Podmoky								

Návrh 3. aktualizace Zásad územního rozvoje Středočeského kraje - Výrok pro vydání dle § 41 v návaznosti na § 42 odst. 4 stavebního zákona

ORP	obec <sup>21</sup>	dopravní infrastruktura		technická infrastruktura		protipovodňová ochrana		ÚSES	
		vypouští se	vkládá se	vypouští se	vkládá se	vypouští se	vkládá se	vypouští se	vkládá se
	Sány		D149, D322, , D324						NK72
	Senice								
	Sloveč								
	Sokoleč				E33				NC 7
	Úmyslovice								
	Velenice								
	Vlkov pod Oškobrhem								
	Vrbice								
	Vrbová Lhota				E33				RK 1241
	Záhornice								
<b>PŘÍBRAM</b>	Bezděkov pod Třemšínem								
	Bohostice		VD3						
	Bohutín								
	Bratkovice								RC 1397
	Březnice					W608	RK1610		
	Buková u Příbramě			P01	E20				NK 62
	Bukovany								
	Cetyně								
	Čenkov			P01					RK 1209
	Dlouhá Lhota		D303						
	Dolní Hbity								
	Drahenice								
	Drahlín								
	Drásov		D303						
	Dubenec	D007	D303						
	Dubno			P01					
	Háje			P01					
	Hluboš								
	Hlubyně		D124						
	Horčápsko								RK 1610
	Hudčice								
	Hvoždany								RK262
	Chrást								
	Chraštice								
	Jablonná								
	Jince						RK1180		
	Kamýk nad Vltavou		VD3						
	Kotenčice								
	Koupě								
	Kozárovice								
	Křešín								
	Láz	D035							RK256
	Lazsko								
	Lešetice								

Návrh 3. aktualizace Zásad územního rozvoje Středočeského kraje - Výrok pro vydání dle § 41 v návaznosti na § 42 odst. 4 stavebního zákona

ORP	obec <sup>21</sup>	dopravní infrastruktura		technická infrastruktura		protipovodňová ochrana		ÚSES	
		vypouští se	vkládá se	vypouští se	vkládá se	vypouští se	vkládá se	vypouští se	vkládá se
	Lhota u Příbramě								
	Milín		D035, D122						RK 283, RK 6014
	Modřovice								
	Narysov								
	Nepomuk								
	Nestrašovice						W608		
	Občov								
	Obecnice								
	Obory								
	Ohrazenice								
	Ostrov								
	Pečice								
	Pičín			P01					RC 1396
	Počaply						W608		
	Podlesí								RK 1182
	Příbram			P01					
	Radětice								
	Rožmitál pod Třemšínem		D039						
	Sádek								
	Sedlice								RK256
	Smolotely								
	Solenice		VD3						
	Starosedlský Hrádek								
	Suchodol		D303	P01					
	Svojšíce								
	Těchařovice								
	Tochovice								
	Trhové Dušníky			P01	E20				
	Třebsko								
	Tušovice								RK1610
	Věšín		D039						
	Višňová								
	Volenice								
	Vrančice				E38				
	Vranovice		D036						
	Vševily								
	Vysoká u Příbramě								RC 874
	Zalužany								
	Zbenice				E38				
	Zduchovice		VD3						
<b>RAKOVNÍK</b>	Bdín								
	Branov								
	Břežany				E31		W606		

Návrh 3. aktualizace Zásad územního rozvoje Středočeského kraje - Výrok pro vydání dle § 41 v návaznosti na § 42 odst. 4 stavebního zákona

ORP	obec <sup>21</sup>	dopravní infrastruktura		technická infrastruktura		protipovodňová ochrana		ÚSES	
		vypouští se	vkládá se	vypouští se	vkládá se	vypouští se	vkládá se	vypouští se	vkládá se
	Čistá				E36				
	Děkov				E35, E36, E40				
	Drahouš								
	Hořesedly				E36				
	Hořovičky				E35, E36, E40				
	Hracholusky								
	Hřebečnický				E35			RC1444	NK 50, NC23
	Hředle				E36				
	Hvozd								
	Chrášťany				E36				
	Janov								NK 53
	Jesenice								NK 53, RC 1498
	Kalivody								
	Karlova Ves								
	Kněževes				E36				
	Kolešov								NK 53
	Kolešovice				E35, E36, E40				
	Kounov								NK 53
	Kozojedy								
	Krakov				E31, E40				
	Krakovec				E40				
	Kroučová								
	Krty								NK 53, RK1091a, RK1091b
	Krupá				E36				
	Krušovice		D129		E36				
	Křivoklát			V03					RC1443, RK6006
	Lašovice								
	Lišany								RC 1494
	Lubná		D127		E31				
	Lužná								RC 1495, RK 1104
	Malinová				E35, E40				
	Městečko			V03					
	Milostín		D125						
	Milý								
	Mšec				E36				RC 1579
	Mšecké Žehrovice		D008		E36				RK 1110, RK 1111
	Mutějovice		D008						
	Nesuchyně				E36				

Návrh 3. aktualizace Zásad územního rozvoje Středočeského kraje - Výrok pro vydání dle § 41 v návaznosti na § 42 odst. 4 stavebního zákona

ORP	obec <sup>21</sup>	dopravní infrastruktura		technická infrastruktura		protipovodňová ochrana		ÚSES	
		vypouští se	vkládá se	vypouští se	vkládá se	vypouští se	vkládá se	vypouští se	vkládá se
	Nezabudice								
	Nové Strašecí				E36				
	Nový Dům								
	Olešná								
	Oráčov								RK 1092
	Panoší Újezd				E35				
	Pavlíkov								RK 1105
	Petrovice				E31, E35, E40				
	Pochvalov								NK 53
	Přerubnice								
	Příčina				E31, E35, E40				
	Přílepy						PP16		RK 1096
	Pšovky				E35, E40		PP15		RK 1096
	Pustověty								RK6005
	Račice			V03					
	Rakovník								RK 1096
	Roztoky			V03					RC 1443, RK 1160
	Ruda								
	Rynholec				E36				
	Řeřichy								
	Řevničov				E36				NC 21, RK1113
	Senec								
	Senomaty				E31		PP16		
	Skryje				E35				
	Slabce				E35				
	Smilovice								
	Srbeč								RK 6007
	Svojetín		D008						
	Sýkořice			V03					
	Šanov				E31, E35, E40		PP15		RC 1499
	Šípy				E31, E40		W606	RC1942	
	Švihov								
	Třeboc								RC 1673
	Třtice				E36				
	Václavy								RK 1094
	Velká Buková			V03					
	Velká Chmelištná								
	Všesulov				E31				RK 1155
	Všetaty								
	Zavidov				E31				
	Zbečno			V03					



Návrh 3. aktualizace Zásad územního rozvoje Středočeského kraje - Výrok pro vydání dle § 41 v návaznosti na § 42 odst. 4 stavebního zákona

ORP	obec <sup>21</sup>	dopravní infrastruktura		technická infrastruktura		protipovodňová ochrana		ÚSES	
		vypouští se	vkládá se	vypouští se	vkládá se	vypouští se	vkládá se	vypouští se	vkládá se
	Žďár								
ŘÍČANY	Babice								
	Březí				E34				
	Černé Voděrady								RK 1286
	Čestlice				E34				
	Dobřejovice								
	Doubek								NK66
	Herink								
	Hrusice								RK 1288
	Jevany								
	Kaliště								RC964
	Kamenice								RC1383
	Klokočná								
	Konojedy							RC1848, RK1282	
	Kostelec nad Černými lesy								
	Kostelec u Křížků								
	Kozojedy								RC1848, RK1282
	Křenice					E34			
	Křížkový Újezdec								
	Kunice		D204						RK1288
	Louňovice								RK 1288
	Mirošovice								
	Mnichovice								
	Modletice		D003						
Mukařov									
Nučice									
Nupaky									
Oleška								RC 961	
Ondřejov								NK 61, RC 964	
Oplany								RK 6011	
Pětihosty								NK 61	
Petříkov	D075								
Popovičky									
Prusice		D170							
Radějovice								RC 1403	
Říčany					E34				
Senohraby								NK 61, RK 1287	
Sluštice					E34			RC 966, NK66	
Strančice		D074							
Struhařov									
Stříbrná Skalice									

Návrh 3. aktualizace Zásad územního rozvoje Středočeského kraje - Výrok pro vydání dle § 41 v návaznosti na § 42 odst. 4 stavebního zákona

ORP	obec <sup>21</sup>	dopravní infrastruktura		technická infrastruktura		protipovodňová ochrana		ÚSES	
		vypouští se	vkládá se	vypouští se	vkládá se	vypouští se	vkládá se	vypouští se	vkládá se
	Sulice								
	Světice								
	Svojetice								NC 27
	Štíhllice		D164						
	Tehov								
	Tehovec								
	Velké Popovice	D075							
	Vlkančice							RC941	
	Všestary								
	Výžerky		D170, D171						
	Vyžlovka		D164						
	Zvánovice								RK 6011
<b>SEDLČANY</b>	Dublovice		VD3		E35		W602		
	Jesenice								
	Klučenice		VD3						RK 285
	Kňovice				E35				
	Kosova Hora			V12	E28		W609		
	Krásná Hora nad Vltavou		VD3				W603		RK 289
	Křepeňice		VD3		E35				
	Milešov		VD3						
	Nalžovice		VD3						
	Nedrahovice								RK 293
	Nechvalice								
	Osečany								
	Petrovice								RK 285, RC826
	Počepice								
	Prosenická Lhota				E35				
	Příčovy				E35				
	Radíč		VD3						RC1389
	Sedlčany				E28, E35				
	Sedlec-Prčice								
	Svatý Jan		VD3				W602 W603		RK 290
	Štětkovice				E28				
	Vysoký Chlumeč								RK 288
<b>SLANÝ</b>	Beřovice		D032	E02					
	Bílichov								
	Černuc		D032, D513	E02			W613		
	Drnek								RC 1506
	Dřínov			E02					
	Hobšovice		D032	E02			W613		
	Hořešovice			E01					

Návrh 3. aktualizace Zásad územního rozvoje Středočeského kraje - Výrok pro vydání dle § 41 v návaznosti na § 42 odst. 4 stavebního zákona

ORP	obec <sup>21</sup>	dopravní infrastruktura		technická infrastruktura		protipovodňová ochrana		ÚSES	
		vypouští se	vkládá se	vypouští se	vkládá se	vypouští se	vkládá se	vypouští se	vkládá se
	Hořešovičky			E01, E02					
	Hospozín			E02					
	Hrdlív								
	Chržín			E02					
	Jarpice								
	Jedomělice		D320						
	Jemníky		D305						
	Kamenný Most								
	Klobuky			E02					RK 1101
	Kmetiněves								
	Knovíz		D305						
	Královice								
	Kutrovice			E01					
	Kvílice			E01					
	Ledce								
	Libovice		D319						
	Líský								NC21
	Loucká								
	Malíkovice		D320						RK 1112
	Neprobylice								
	Neuměřice								
	Páleč								
	Plchov								
	Podlešín								
	Poštovice								RC 1488
	Pozdeň								
	Přelíc			E01					
	Řisuty		D319, D320						
	Sazená			E02					
	Slaný		D319	E01					
	Smečno								
	Stradonice								
	Studeněves		D319	E01					
	Šlapanice								
	Třebíz			E01					
	Tuřany		D319	E01					
	Uhý			E02					
	Velvary			E02			W613		
	Vraný								
	Vrbičany								
	Zichovec								NC 21
	Zlonice			E02					
	Zvoleněves								
	Želenice		D305						
	Žižice								

Návrh 3. aktualizace Zásad územního rozvoje Středočeského kraje - Výrok pro vydání dle § 41 v návaznosti na § 42 odst. 4 stavebního zákona

ORP	obec <sup>21</sup>	dopravní infrastruktura		technická infrastruktura		protipovodňová ochrana		ÚSES	
		vypouští se	vkládá se	vypouští se	vkládá se	vypouští se	vkládá se	vypouští se	vkládá se
VLAŠIM	Bernartice								
	Bílkovice								RK 1324
	Blažejovice				E35				
	Borovnice				E35				
	Ctiboř			V10					
	Čechtice		D509						RK 396
	Děkanovice								
	Dolní Kralovice				E35				RC 745
	Dunice								
	Hradiště								
	Hulice								
	Chlum								
	Chmelná								
	Javorník								
	Kamberk								RK 391
	Keblov								
	Kladruby								
	Kondrac				E27, E35				
	Křivsoudov				E35				
	Kuňovice				E35				
	Libež								
	Loket				E35				
	Louňovice pod Bláníkem								RC392
	Miřetice				E35				
	Mnichovice				E35				
	Načeradec		D507, D508						
	Ostrov				E27, E35				
	Pavlovice			V10					
	Pravonín								
	Psáře		D505						
	Radošovice								
	Rataje								
	Řimovice				E27				
	Slověnice								
	Snět				E35				
	Soutice								
	Strojetice				E35				
	Studený								
	Šetějovice								
	Tehov		D505						
	Tichonice								
	Tomice				E35				NK 78
	Trhový Štěpánov								

Návrh 3. aktualizace Zásad územního rozvoje Středočeského kraje - Výrok pro vydání dle § 41 v návaznosti na § 42 odst. 4 stavebního zákona

ORP	obec <sup>21</sup>	dopravní infrastruktura		technická infrastruktura		protipovodňová ochrana		ÚSES	
		vypouští se	vkládá se	vypouští se	vkládá se	vypouští se	vkládá se	vypouští se	vkládá se
	Veliš				E27, E35				
	Vlašim			V10	E27, E35				RK 1325
	Vracovice				E27, E35				RK 394
	Všechlapy								
	Zdislavice				E27, E35				RK 395
VOTICE	Červený Újezd								RK 299
	Heřmaničky		D504						
	Jankov				E27				
	Ješetice								
	Mezno		D205						RC841
	Miličín		D205						RC 841
	Neustupov								RK 6002
	Olbramovice			V12	E27, E28, E35, E502				
	Ratměřice		D506		E27, E35				
	Smilkov								
Střeziměř		D205						RK 299	
	Vojkov			V12	E28		W609		
	Votice		D016, D504		E27, E28, E502		W609		RC 530344, RK 297
	Vrchotovy Janovice			V12	E28, E35				
	Zvěstov		D120					RK392	RC 751

349. Texty článků (239) a (240) se vypouštějí. Oba články se přesouvají do následující kapitoly H.2.

350. Vkládá se označení a název nové kapitoly:

## H.2. POŽADAVKY NA ŘEŠENÍ V ÚPD OBCÍ

351. Za název kapitoly se vkládá podnadpis

### SILNIČNÍ DOPRAVA

352. Článek (239) včetně tabulky zní: „V územních plánech dotčených obcí koordinovat vymezení přeložek silnice II/605, jako součást doprovodné silnice k dálnici D5, mimo obytná území.“

Silnice, úsek	SO ORP	obce
II/605 Chrástřany – Rudná, přeložka	Černošice	Chrástřany, Rudná

Silnice, úsek	SO ORP	obce
II/605 Králův Dvůr, obchvat		Králův Dvůr
II/605 Beroun, obchvat	Beroun	Beroun

353. Vkládá se podnadpis:

### VODNÍ DOPRAVA

354. Vkládá se nový článek (239a), který zní:

(239a) V územním plánu města Mělník vymezit plochy pro rozvoj vnitrozemského říčního přístavu Mělník, včetně plochy logistického centra. V územních plánech města Mělník a okolních obcí zároveň vymezit a koordinovat řešení napojení těchto ploch na páteční dopravní síť.

355. Vkládá se podnadpis:

### OCHRANA PŘED POVODNĚMI A STAVBY PRO REGULACI ODTOKOVÝCH POMĚRŮ

356. Článek (240) včetně tabulky za návětím zní: „Ve vzájemné koordinaci vytvářet územní podmínky včetně vymezení ploch pro zajištění ochrany před povodněmi a pro umístování staveb pro regulaci odtokových poměrů na území obcí podél vodních toků:

vodní tok	SO ORP	obce
Berounka	Beroun	Beroun, Hýskov, Karlštejn, Liteň, Nižbor, Srbsko, Tetín, Zadní Třebaň
	Černošice	Černošice, Dobřichovice, Lety, Řevnice, Všerory
	Rakovník	Křivoklát, Račice, Roztoky, Sýkořice, Velká Buková, Zbečno
Zákolanský p.	Kralupy nad Vltavou	Kralupy nad Vltavou
Pšovka	Mělník	Mělník, Velký Borek
Labe	Brandýs nad Labem-Stará Boleslav	Borek, Brandýs nad Labem-Stará Boleslav, Čelákovice, Káraný, Křenek, Lázně Toušeň, Nový Vestec, Záruby
	Kolín	Kolín, Konárovice, Nová Ves I, Přov-Předhradí, Starý Kolín, Tři Dvory, Týnec nad Labem, Veletov, Velký Osek, Veltruby
	Kutná Hora	Svatý Mikuláš, Záboří nad Labem
	Lysá nad Labem	Lysá nad Labem, Ostrá, Přerov nad Labem, Semice
	Mělník	Dolní Beřkovice, Horní Počaply, Hořín Kly, Liběchov, Mělník
	Neratovice	Kostelec nad Labem, Libiš, Neratovice, Obříství, Tišice
	Nymburk	Hradištko, Kostomlátky, Kostomlaty nad Labem, Kovanice, Nymburk
	Poděbrady	Libice nad Cidlinou, Oseček, Poděbrady
Šembera	Český Brod	Český Brod, Klučov, Poříčany
	Nymburk	Sadská, Třebestovice
Šárecko-Litovický potok	Černošice	Hostivice
Mrlina	Nymburk	Budiměřice, Křinec, Rožďalovice, Vestec
Litávka	Beroun	Beroun, Králův Dvůr

Návrh 3. aktualizace Zásad územního rozvoje Středočeského kraje - Výrok pro vydání dle § 41 v návaznosti na § 42 odst. 4 stavebního zákona

vodní tok	SO ORP	obce
Loděnice	Beroun	Chyňava
	Černošice	Ptice
	Kladno	Bratronice, Družec, Horní Bezděkov Malé Kyšice, Svárov, Unhošť
Červený potok	Slaný	Slaný
Vltava	Brandýs nad Labem-Stará Boleslav	Husinec, Klecany, Máslovice, Zdiby
	Černošice	Libčice nad Vltavou, Roztoky
	Kralupy nad Vltavou	Dolany nad Vltavou, Chvatěruby, Kralupy nad Vltavou, Nelahozeves, Nová Ves, Veltrusy, Vojkovice, Všestudy, Zlončice
	Mělník	Hořín, Lužec nad Vltavou, Vraňany
	Neratovice	Obříství, Zálezlice
Bělá	Mladá Boleslav	Bakov nad Jizerou, Bělá pod Bezdězem, Nová Ves u Bakova
Mratínský potok	Brandýs nad Labem-Stará Boleslav	Mratín, Sluhy, Veleň
	Neratovice	Kostelec nad Labem
Sázava	Benešov	Čerčany, Čtyřkoly, Hvězdovice, Chocerady, Krhanice, Krňany, Lešany, Lštění, Nespeky, Poříčí nad Sázavou, Přestavky u Čerčan, Sázava, Týnec nad Sázavou
Sázava (pokr.)	Černošice	Davle, Hradištko, Jílové u Prahy, Kamenný Přívoz
	Kutná Hora	Ledečko, Rataje nad Sázavou, Samopše, Úžice
	Říčany	Kaliště, Stříbrná Skalice, Vlkančice
Klenice	Mladá Boleslav	Mladá Boleslav, Řepov
Jizera	Brandýs nad Labem-Stará Boleslav	Káraný, Lázně Toušeň
	Mladá Boleslav	Bakov nad Jizerou, Bítouchov, Bradlec, Brodce, Dalovice, Horky nad Jizerou, Hrušov, Jizerní Vteln, Josefův Důl, Kochánky, Krnsko, Mladá Boleslav, Nová Ves u Bakova, Písková Lhota, Předměřice nad Jizerou, Skorkov, Sojovice, Tuřice, Vínec
	Mnichovo Hradiště	Březina, Chocnějovice, Jivina, Klášter, Hradiště nad Jizerou, Loukov, Loukovec, Mnichovo Hradiště, Mohelnice nad Jizerou, Ptýrov
Zábrdka	Mnichovo Hradiště	Horní Bukovina, Jivina, Klášter, Hradiště nad Jizerou, Mukařov

357. Vkládá se nový podnadpis:

### ZELENÉ PÁSY V KRAJINĚ

358. Vkládá se nový článek (240a), včetně tabulky v tomto znění:

(240a) Ve vzájemné koordinaci vytvářet územní podmínky včetně vymezení ploch pro vytváření zelených pásů v krajině na území obcí a ve vybraných katastrálních územích:

SO ORP	obce	katastrální území
Benešov	Bukovany	Bukovany u Týnce nad Sázavou
	Čerčany	Čerčany
	Čtyřkoly	Čtyřkoly
	Hvězdovice	Hvězdovice
	Chocerady	Chocerady, Samechov, Vlkovec
	Krhanice	Krhanice
	Krňany	Krňany, Teletín, Třebsín
	Lešany	Břežany u Lešan, Lešany nad Sázavou

Návrh 3. aktualizace Zásad územního rozvoje Středočeského kraje - Výrok pro vydání dle § 41 v návaznosti na § 42 odst. 4 stavebního zákona

SO ORP	obce	katastrální území
	Lštění	Lštění
	Nespeky	Nespeky
	Netvořice	Maskovice, Netvořice, Tuchyně
	Poříčí nad Sázavou	Poříčí nad Sázavou
	Přestavky u Čerčan	Přestavky u Čerčan
	Pyšely	Kovářovice, Pyšely, Zaječice
	Rabyně	Rabyně
	Řehenice	Babice u Řehenic, Malešín
	Týnec nad Sázavou	Čakovice u Řehenic, Pecerady, Týnec nad Sázavou
	Vysoký Újezd	Vysoký Újezd
Beroun	Beroun	Beroun, Hostim u Berouna
	Bubovice	Bubovice
	Hlásná Třebaň	Hlásná Třebaň
	Hýskov	Hýskov
	Chrusterice	Chrusterice
	Chyňava	Chyňava, Lhotka u Berouna, Libečov, Malé Přílepy
	Karlštejn	Budňany, Poučnick
	Koněprusy	Koněprusy
	Korno	Korno
	Liteň	Běleč u Litně
	Loděnice	Loděnice u Berouna
	Měňany	Tobolka
	Mořina	Mořina, Trněný Újezd
	Mořinka	Mořinka
	Nenačovice	Nenačovice
	Nesvačily	Nesvačily u Berouna
	Nižbor	Nižbor, Stradonice u Nižboru, Žloukovice
	Podbrdy	Podbrdy
	Skuhrov	Hodyně u Skuhrova, Skuhrov pod Brdy
	Srbsko	Srbsko u Karlštejna
	Svatý Jan pod Skalou	Svatý Jan pod Skalou
	Svinaře	Svinaře
	Tetín	Tetín u Berouna
	Vráž	Vráž u Berouna
Všeradice	Všeradice	
Vysoký Újezd	Kozolupy	
Zadní Třebaň	Zadní Třebaň	
Železná	Železná	
Brandýs nad Labem - Stará Boleslav	Borek	Borek nad Labem
	Brandýs nad Labem-Stará Boleslav	Brandýs nad Labem, Stará Boleslav
	Čelákovice	Čelákovice, Sedlčánky
	Dřísy	Dřísy
	Hlavenec	Hlavenec
	Husinec	Husinec u Řeže
	Káraný	Káraný
	Klecany	Drasty, Klecany
	Klíčany	Klíčany
	Kostelní Hlavno	Kostelní Hlavno
	Křenek	Křenek
	Lhota	Lhota u Dřís



Návrh 3. aktualizace Zásad územního rozvoje Středočeského kraje - Výrok  
pro vydání dle § 41 v návaznosti na § 42 odst. 4 stavebního zákona

SO ORP	obce	katastrální území
	Máslovice	Máslovice
	Nový Vestec	Nový Vestec
	Panenské Břežany	Panenské Břežany
	Sudovo Hlavno	Sudovo Hlavno
	Škvorec	Škvorec
	Větrušice	Větrušice u Klecan
	Vodochody	Hoštice u Vodochod, Vodochody u Prahy
	Záryby	Martinov, Záryby
Černošice	Bojanovice	Bojanovice, Malá Lečice, Senešnice
	Bratřínov	Bratřínov
	Březová-Oleško	Březová u Zvole, Oleško u Zvole
	Buš	Buš
	Černolice	Černolice, Černošice
	Čisovice	Čisovice
	Davle	Davle, Sázava u Davle
	Dobřichovice	Dobřichovice
	Dolní Břežany	Dolní Břežany, Lhota u Dolních Břežan
	Drahelčice	Drahelčice
	Holubice	Holubice v Čechách
	Hradištko	Hradištko pod Medníkem
	Hvozdnice	Hvozdnice
	Jílové u Prahy	Borek nad Sázavou, Jílové u Prahy, Luka pod Medníkem
	Jíloviště	Jíloviště
	Kamenný Přívoz	Hostěradice, Kamenný Přívoz
	Karlík	Karlík
	Klínec	Klínec
	Kosoř	Kosoř
	Kytín	Kytín
	Lety	Lety u Dobřichovic
	Libčice nad Vltavou	Letky, Libčice nad Vltavou
	Libeň	Libeň
	Lichoceves	Noutonice
	Líšnice	Líšnice u Prahy
	Měchenice	Měchenice
	Mníšek pod Brdy	Mníšek pod Brdy, Rymaně, Stříbrná Lhota
	Ohrobec	Ohrobec
	Okoř	Okoř
	Okrouhlo	Okrouhlo
	Petrov	Petrov u Prahy, Sázava u Petrova
	Pohoří	Pohoří u Prahy
	Psáry	Psáry
	Ptice	Ptice
	Roblín	Roblín
	Roztoky	Roztoky u Prahy, Žalov
	Rudná	Hořelice
	Řevnice	Řevnice
	Řitka	Řitka
	Slapy	Přestavky u Slap, Slapy nad Vltavou
Svrkyně	Hole u Svrkyně	
Svrkyně	Svrkyně	
Štěchovice	Masečín, Štěchovice u Prahy	

Návrh 3. aktualizace Zásad územního rozvoje Středočeského kraje - Výrok pro vydání dle § 41 v návaznosti na § 42 odst. 4 stavebního zákona

SO ORP	obce	katastrální území
	Trnová	Trnová u Jíloviště
	Třebotov	Třebotov
	Tursko	Tursko
	Úhonice	Úhonice
	Vonoklasy	Vonoklasy
	Vrané nad Vltavou	Vrané nad Vltavou
	Všenory	Všenory
	Zahořany	Zahořany u Mníšku pod Brdy
	Zvole	Zvole u Prahy
Český Brod	Český Brod	Český Brod
	Doubravčice	Doubravčice
	Hradešín	Hradešín
	Masojedy	Masojedy
	Mrzky	Mrzky
	Poříčany	Poříčany
	Přehvozdí	Přehvozdí
	Přistoupim	Přistoupim
	Přišimasy	Přišimasy
	Rostoklaty	Nová Ves II
	Tismice	Limuzy, Tismice
	Tuchoraz	Tuchoraz
	Vrátkov	Vrátkov
Dobříš	Dobříš	Dobříš
	Korkyně	Křížov
	Nová Ves pod Pleší	Nová Ves pod Pleší
	Nové Dvory	Krámy, Nové Dvory u Dobříše
	Rosovice	Rosovice
	Velká Lečice	Velká Lečice
Hořovice	Voznice	Voznice
	Lážovice	Lážovice
	Osov	Osov
	Skřipel	Skřipel
	Velký Chlumec	Velký Chlumec
Kladno	Vižina	Vižina
	Běleč	Běleč
	Blevice	Blevice
	Braškov	Braškov
	Bratronice	Bratronice u Kladna, Dolní Bezděkov u Kladna
	Buštěhrad	Buštěhrad
	Cvrčovice	Cvrčovice
	Doksy	Doksy u Kladna
	Družec	Družec
	Horní Bezděkov	Horní Bezděkov
	Kačice	Kačice
	Kamenné Žehrovice	Kamenné Žehrovice
	Kladno	Dubí u Kladna, Hnidousy, Kladno, Kročehlavy, Motyčín, Rozdělov, Vrapice
	Kyšice	Kyšice
	Lhota	Lhota u Kamenných Žehrovic
	Libochovičky	Libochovičky
	Libušín	Libušín
	Malé Kyšice	Malé Kyšice
	Malé Přítočno	Malé Přítočno

Návrh 3. aktualizace Zásad územního rozvoje Středočeského kraje - Výrok  
pro vydání dle § 41 v návaznosti na § 42 odst. 4 stavebního zákona

SO ORP	obce	katastrální území
	Otovice	Otovice
	Pletený Újezd	Pletený Újezd
	Slatina	Slatina u Velvar
	Stehelčevy	Stehelčevy
	Svárov	Svárov u Unhoště
	Tuchlovice	Srby u Tuchlovic, Tuchlovice
	Unhošť	Unhošť
	Velká Dobrá	Velká Dobrá
	Vinařice	Vinařice u Kladna
	Zákolany	Kováry, Trněný Újezd u Zákolan
	Žilina	Žilina
	Kolín	Barchovice
Kralupy nad Vltavou	Dolany nad Vltavou	Debrno, Dolany u Prahy
	Chvatěruby	Chvatěruby
	Kralupy nad Vltavou	Kralupy nad Vltavou, Mikovice u Kralup nad Vltavou, Minice u Kralup nad Vltavou, Zeměchy u Kralup nad Vltavou
	Olovnice	Olovnice
	Zlončice	Zlončice
Lysá nad Labem	Lysá nad Labem	Litol, Lysá nad Labem
	Ostrá	Ostrá
	Přerov nad Labem	Přerov nad Labem
	Semice	Semice nad Labem
	Stará Lysá	Stará Lysá
Mladá Boleslav	Předměřice nad Jizerou	Předměřice nad Jizerou, Otradovice, Skorkov
	Sojovice	Sojovice
	Tuřice	Tuřice
Neratovice	Kostelec nad Labem	Jiřice u Kostelce nad Labem, Kostelec nad Labem, Rudeč
	Neratovice	Lobkovice, Mlékojedy u Neratovic
	Ovčáry	Ovčáry u Dřís
	Tišice	Chrást u Tišic, Kozly u Tišic
Nymburk	Hradištko	Hradištko u Sadské
	Chrást	Chrást u Poříčan
	Kostomlaty nad Labem	Kostomlaty nad Labem
	Sadská	Sadská
	Třebestovice	Třebestovice
	Velenka	Velenka
	Račice	Račice nad Berounkou
Rakovník	Sýkořice	Sýkořice
Říčany	Černé Voděrady	Černé Voděrady
	Doubek	Doubek
	Hrusice	Hrusice
	Jevany	Jevany
	Kaliště	Kaliště u Ondřejova, Lensedly
	Kamenice	Ládví, Štířín, Těptín
	Konojedy	Konojedy
	Kostelec nad Černými lesy	Kostelec nad Černými lesy
	Kostelec u Křížků	Kostelec u Křížků
	Kozojedy	Kozojedy u Kostelce nad Černými Lesy
	Kunice	Dolní Lomnice u Kunic
	Louňovice	Louňovice
	Mukařov	Mukařov u Říčan, Srbín, Žernovka

Návrh 3. aktualizace Zásad územního rozvoje Středočeského kraje - Výrok pro vydání dle § 41 v návaznosti na § 42 odst. 4 stavebního zákona

<b>SO ORP</b>	<b>obce</b>	<b>katastrální území</b>
	Ondřejov	Ondřejov u Prahy, Třemblat, Turkovice u Ondřejova
	Oplany	Oplany
	Pětihosty	Pětihosty
	Senohraby	Senohraby
	Struhařov	Struhařov u Mnichovic
	Stříbrná Skalice	Hradec u Stříbrné Skalice, Hradové Střimelice, Kostelní Střimelice, Stříbrná Skalice
	Sulice	Sulice
	Svojetice	Svojetice
	Štíhlice	Štíhlice
	Velké Popovice	Lojovice, Mokřany u Velkých Popovic, Velké Popovice
	Vlkančice	Vlkančice
	Výžerky	Výžerky
	Vyžlovka	Vyžlovka
	Zvánovice	Zvánovice

Změny provedené v kapitole:

## **9. VYMEZENÍ PLOCH A KORIDORŮ, VE KTERÝCH JE PROVĚŘENÍ ZMĚN JEJICH VYUŽITÍ ÚZEMNÍ STUDIÍ PODMÍNKOU PRO ROZHODOVÁNÍ**

359. Označení a název kapitoly „9. Vymezení ploch a koridorů, ve kterých je prověření změn jejich využití územní studií podmínkou pro rozhodování“ se nahrazuje se novým označením a názvem:

### **I. PLOCHY A KORIDORY, VE KTERÝCH SE UKLÁDÁ PROVĚŘENÍ ZMĚN JEJICH VYUŽITÍ ÚZEMNÍ STUDIÍ**

360. Článek (241) se mění takto:

- a) za slovy „...ve kterých...“ se slovo „...je...“ nahrazuje slovy „...**se ukládá**...“;
- b) za slovy „...územní studií...“ se slova „...podmínkou pro rozhodování o změnách využití území“, vypouštějí.

Změny provedené v kapitole:

## **10. VYMEZENÍ PLOCH A KORIDORŮ, VE KTERÝCH JE POŘÍZENÍ A VYDÁNÍ REGULAČNÍHO PLÁNU ORGÁNY KRAJE PODMÍNKOU PRO ROZHODOVÁNÍ O ZMĚNÁCH JEJICH VYUŽITÍ**

361. Označení a název kapitoly „10. Vymezení ploch a koridorů, ve kterých je pořízení a vydání regulačního plánu orgány kraje podmínkou pro rozhodování o změnách jejich využití“ se nahrazuje se novým označení a názvem:

### **J. PLOCHY A KORIDORY, VE KTERÝCH JE POŘÍZENÍ A VYDÁNÍ REGULAČNÍHO PLÁNU ORGÁNY KRAJE PODMÍNKOU PRO ROZHODOVÁNÍ O ZMĚNÁCH JEJICH VYUŽITÍ**

*Tato kapitola obsahuje vymezení ploch a koridorů, ve kterých je pořízení a vydání regulačního plánu orgány kraje podmínkou pro rozhodování o změnách jejich využití, včetně stanovení, zda se bude jednat o regulační plán z podnětu nebo na žádost, a lhůty pro vydání regulačního plánu z podnětu.*

Změny provedené v kapitole:

## **11. VYMEZENÍ PLOCH A KORIDORŮ, VE KTERÝCH JE PODMÍNKOU PRO ROZHODOVÁNÍ O ZMĚNÁCH JEJICH VYUŽITÍ POŘÍZENÍ A VYDÁNÍ REGULAČNÍHO PLÁNU NA ŽÁDOST**

362. Označení a název kapitoly „11. Vymezení ploch a koridorů, ve kterých je podmínkou pro rozhodování o změnách jejich využití pořízení a vydání regulačního plánu na žádost“ se nahrazuje se novým označení a názvem:

### **K. ZADÁNÍ REGULAČNÍHO PLÁNU V ROZSAHU DLE PŘÍLOHY Č. 9 PRO PLOCHY NEBO KORIDORY VYMEZENÉ DLE PÍSM. J.)**

363. Článek (243) zní: „Pořízení a vydání regulačního plánu dle přílohy č. 9 vyhl. č. 500/2006 Sb., ve znění pozdějších předpisů, pro plochy a koridory vymezené dle písm. j) čl. (1) části I. přílohy č. 4 této vyhlášky, jako podmínka pro rozhodování o změnách v území, se nestanovuje.“

*Změny provedené v kapitole:*

## **12. ZADÁNÍ REGULAČNÍHO PLÁNU**

364. Celá kapitola 12., včetně textu článku (244) se zrušuje. Následující články se nově označují jako články (244), (245) atd.



Změny provedené v kapitole:

## 13. STANOVENÍ POŘADÍ ZMĚN V ÚZEMÍ (ETAPIZACE)

365. Označení a název kapitoly „13. Pořadí změn v území (etapizace)“ se nahrazuje se novým označením a názvem:

### L. STANOVENÍ POŘADÍ ZMĚN V ÚZEMÍ (ETAPIZACE)

366. V článku (244) se za slovem „investic“ vypouští čárka a za ní slova „...směřujících zejména...“ vypouštějí.

367. Článek (245) se upravuje:

- a) v textu za písm. „a)“ slova „...letišť Praha/Ruzyně“ nahrazují slovy „**Letiště Václava Havla Praha**“;
- b) odstavec označený písm. „c)“ zrušuje. Následující čtyři odstavce se nově označují písm. „c)“ až „g)“.

368. Článek (246) se mění takto:

- a) nadpis článku zní: „**Dálnice I. a II. třídy**“;
- b) v textu za písm. a) se text za označením dálnice D0 „... silniční okruh kolem Prahy (SOKP)“ nahrazuje závorkou s textem „**(Pražský okruh)**“;
- c) text za písm. c) se upravuje:
  - i. v úvodu textu se slova „R4 - Dubenec...“ nahrazují slovy „**D4 Háje**...“;
  - ii. za slovem „...úsek...“ se slovo „...Dubenec...“ nahrazuje slovem „**Háje**...“;
- d) v textu za písm. „d)“ se označení „R6...“ nahrazuje označením „**D6**...“;
- e) v textu za písm. „e)“ se označení „R7...“ nahrazuje označením „**D7**...“;
- f) v textu za písm. „f)“ se označení „R6...“ nahrazuje označením „**D6**...“;
- g) vkládá se nová odrážka, označená písm. „g)“, který zní:
  - g) **Doplnění nové MÚK Středokluky (D6) – VPS s označením D010 (část).**

369. Článek (247) se mění takto:
- a) v textu za písm. „b)“ se slova „...*Fialka (R6)*...“ nahrazuje slovy „...**Unhošť (D6)**...“;
  - b) v textu za písm. „c)“ za slovem „...*Slaný*...“ se označení v závorce „R7“ mění na „**D7**“;
  - c) text za písm. „e)“ se upravuje:
    - i. za označením silnice „I/38...“ se slova „...*obchvat Kolína a navazující přestavba po MÚK Hlízov*“ nahrazují slovy „**Hlízov, rozšíření na čtyřpruh v úseku Hluboký Důl – Hlízov**...“;
    - ii. na konci textu, za slovy „...s označením...“ vypouští text „...*D050 a ...*“;
  - d) v textu za písm. „j)“ se označení v závorce „R10“ nahrazuje označením „**D10**“;
  - e) odrážka označená písm. „l)“ se zrušuje.
370. V článku (249) text za písm. „a)“ zní: „**vytvářet podmínky pro realizaci výše uvedených veřejně prospěšných staveb pro zlepšení dopravní situace v nejvýznamnějších úsecích dopravní infrastruktury.**“
371. Text článku (251)<sup>22</sup>, včetně odstavce označeného písm. „a)“ se zrušuje. Následující článek, původně označený „(251a)“ se nově označuje jako článek „(250)“.

---

<sup>22</sup> Značení dle ZÚR ve znění aktualizací č. 1 a č. 2.

372. Vkládá se nová kapitola M. a nový článek „(251)“ v tomto znění:

## **M. STANOVENÍ KOMPENZAČNÍCH OPATŘENÍ DLE § 37, ODS. 8 STAVEBNÍHO ZÁKONA**

373. Nový článek (251), zní:

(251) ZÚR Středočeského kraje ve znění 1. 2., 3. 6. a 7. aktualizace nemají významný vliv na EVL a PO soustavy Natura 2000.

Změny provedené v kapitole:

## 14. ÚDAJE O POČTU LISTŮ ZÁSAD ÚZEMNÍHO ROZVOJE A POČTU VÝKRESŮ GRAFICKÉ ČÁSTI

374. Označení a název kapitoly „14. Údaje o počtu listů zásad územního rozvoje a počtu výkresů grafické části“ se nahrazuje se novým označení a názvem:

### POČET LISTŮ TEXTOVÉ ČÁSTI A POČET VÝKRESŮ GRAFICKÉ ČÁSTI ZÚR STŘEDOČESKÉHO KRAJE

375. Článek (252) se zrušuje a vkládá se nový text v tomto znění:

Návrh 3. aktualizace Zásad územního rozvoje Středočeského kraje obsahuje 238 stránek textu.

Grafická část návrhu 3. aktualizace Zásad územního rozvoje Středočeského kraje obsahuje celkem 4 výkresy v tomto členění:

- A.1: Výkres uspořádání území kraje (1 : 100 000) - 4 sekce
- A.2: Výkres ploch a koridorů, včetně ÚSES (1 : 100 000) - 4 sekce
- A.3: Výkres krajin, pro které se stanovují cílové kvality - 4 sekce
- A.4: Výkres veřejně prospěšných staveb a veřejně prospěšných opatření<sup>23</sup> (1 : 100 000) - 4 sekce

Výkres oblastí, ploch a koridorů nadmístního významu k prověření územní studií není zpracován. A3 ZÚR SK tyto plochy a koridory nenavrhuje.

Výkres pořadí změn (etapizace) v území nebyl zpracován z důvodu obtížné zobrazitelnosti a čitelnosti v měřítku tiskového výstupu grafické části ZÚR.

---

<sup>23</sup> Asanační území nadmístního významu ZÚR nevymezují.

## SEZNAM ZKRATEK<sup>24</sup>

<b>AČR</b>	Armáda České republiky
<b>AOPK ČR</b>	Agentura ochrany přírody České republiky
<b>CSD</b>	Celostátní sčítání dopravy
<b>č.</b>	Číslo
<b>ČD</b>	České dráhy
<b>ČGS</b>	Česká geologická služba
<b>ČOV</b>	Čistírna odpadních vod
<b>ČR</b>	Česká republika
<b>ČSÚ</b>	Český statistický úřad
<b>DI</b>	Dopravní infrastruktura
<b>DO</b>	Dotčený orgán, Dotčené orgány
<b>DP</b>	Dobývací prostor
<b>DSP</b>	Dokumentace pro stavební povolení
<b>DÚR</b>	Dokumentace pro územní rozhodnutí
<b>EAO</b>	Ekonomicky aktivní obyvatelstvo
<b>EVL</b>	Evropsky významná lokalita (Natura 2000)
<b>GVD</b>	Grafikon vlakové dopravy
<b>CHKO</b>	Chráněná krajinná oblast
<b>CHLÚ</b>	Chráněné ložiskové území
<b>CHOPAV</b>	Chráněná oblast přirozené akumulace vod
<b>IZS</b>	Integrovaný záchranný systém
<b>J</b>	Jih
<b>JČK</b>	Jihočeský kraj
<b>JV / JZ</b>	Jihovýchod / Jihozápad
<b>KHK</b>	Královéhradecký kraj
<b>KPÚ</b>	Komplexní pozemkové úpravy
<b>KSUS SK</b>	Krajská správa a údržba silnic Středočeského kraje
<b>KVYS</b>	Kraj Vysočina
<b>k. ú.</b>	katastrální území
<b>LAPV</b>	Lokalita vhodná pro akumulaci povrchových vod
<b>LH</b>	Les hospodářský
<b>LO</b>	Les ochranný
<b>LZU</b>	Les zvláštního určení
<b>m. č.</b>	Místní část (obce)
<b>MMR</b>	Ministerstvo pro místní rozvoj
<b>MPO</b>	Ministerstvo průmyslu a obchodu
<b>MPSV</b>	Ministerstvo práce a sociálních věcí
<b>MÚK</b>	Mimoúrovňová křižovatka
<b>MZe</b>	Ministerstvo zemědělství
<b>MZCHÚ</b>	Maloplošné zvláště chráněné území přírody

---

<sup>24</sup> Seznam zkratk je společný pro všechny části dokumentace návrhu 3. aktualizace ZÚR Středočeského kraje.

*Návrh 3. aktualizace Zásad územního rozvoje Středočeského kraje - Výrok  
pro vydání dle § 41 v návaznosti na § 42 odst. 4 stavebního zákona*

<b>MŽP</b>	Ministerstvo životního prostředí
<b>NPP</b>	Národní přírodní památka (MZCHÚ)
<b>NPR</b>	Národní přírodní rezervace (MZCHÚ)
<b>NC</b>	Nadregionální biocentrum (ÚSES)
<b>NK</b>	Nadregionální biokoridor (ÚSES)
<b>OB</b>	Rozvojová oblast dle PÚR ČR
<b>OBk</b>	Rozvojová oblast nadmístního významu
<b>OOP</b>	Opatření obecné povahy
<b>OP</b>	Ochranné pásmo
<b>OS</b>	Rozvojová osa dle PÚR ČR
<b>OSk</b>	Rozvojová osa nadmístního významu
<b>OsVPR</b>	Oblast s významným povodňovým rizikem
<b>ORP</b>	Obec s rozšířenou působností
<b>OZE</b>	Obnovitelné zdroje energie
<b>PAK</b>	Pardubický kraj
<b>PASK</b>	Politika architektury a stavební kultury ČR
<b>PK</b>	Plzeňský kraj
<b>PLZ</b>	Přírodní léčivý zdroj
<b>pokr.</b>	Pokračování
<b>POÚ</b>	Pověřený obecní úřad
<b>PP</b>	Přírodní památka (MZCHÚ)
<b>PR</b>	Přírodní rezervace (MZCHÚ)
<b>PUPFL</b>	Pozemky určené k plnění funkcí lesa
<b>PÚR</b>	Politika územního rozvoje
<b>PZ</b>	Průmyslová zóna
<b>RC</b>	Regionální biocentrum (ÚSES)
<b>RK</b>	Regionální biokoridor (ÚSES)
<b>RPDI</b>	Roční průměr denních intenzit (dopravy)
<b>RWY</b>	Runway (vzletová a přistávací dráha)
<b>ř. km.</b>	Říční kilometr
<b>S</b>	Sever
<b>SK</b>	Středočeský kraj
<b>SKa</b>	Skupinová kanalizace
<b>SLBD</b>	Sčítání lidu, domů a bytů
<b>SO</b>	Správní obvod
<b>SOB</b>	Specifická oblast dle PÚR ČR
<b>SOBk</b>	Specifická oblast nadmístního významu
<b>SÚ</b>	Sídlení útvar
<b>SV / SZ</b>	Severovýchod / Severozápad
<b>SV</b>	Skupinový vodovod
<b>SŽDC</b>	Správa železniční dopravní cesty
<b>TEN-T</b>	Transevropská dopravní síť
<b>TI</b>	Technická infrastruktura
<b>TO</b>	Třída ochrany ZPF
<b>TS</b>	Transformační stanice
<b>TWY</b>	Taxiway (pojezdová dráha)
<b>TŽK</b>	Tranzitní železniční koridor
<b>ÚAN</b>	Území archeologických nálezů

*Návrh 3. aktualizace Zásad územního rozvoje Středočeského kraje - Výrok pro vydání dle § 41 v návaznosti na § 42 odst. 4 stavebního zákona*

<b>ÚK</b>	Ústecký kraj
<b>ÚP</b>	Územní plán obce
<b>ÚPD</b>	Územně plánovací dokumentace
<b>ÚPN VÚC</b>	Územní plán velkého územního celku
<b>ÚS</b>	Územní studie
<b>ÚSES</b>	Územní systém ekologické stability (NR – nadregionální, R – regionální)
<b>ÚSOP</b>	Ústřední seznam ochrany přírody
<b>Ust.</b>	Ustanovení
<b>ÚTP</b>	Územně technický podklad
<b>V</b>	Východ
<b>VPD</b>	Vzletová a přistávací dráha
<b>VPO</b>	Veřejně prospěšné opatření
<b>VPR</b>	Vesnická památková rezervace
<b>VPS</b>	Veřejně prospěšná stavba
<b>VPZ</b>	Vesnická památková zóna
<b>VVTL</b>	Velmi vysokotlaký (plynovod)
<b>VTL</b>	Vysokotlaký (plynovod)
<b>VÚC</b>	Velký územní celek
<b>VVN</b>	Velmi vysoké napětí
<b>VVURÚ</b>	Vyhodnocení vlivů na udržitelný rozvoj území
<b>VYHL.</b>	Vyhláška
<b>VZ</b>	Vodní zdroj
<b>Z</b>	Západ
<b>ZÁK.</b>	Zákon
<b>ZEVO</b>	Zařízení pro energetické využití odpadu
<b>ZCHÚ</b>	Zvláště chráněné území
<b>ZOPK</b>	Zákon o ochraně přírody a krajiny
<b>ZPF</b>	Zemědělský půdní fond
<b>ZÚR</b>	Zásady územního rozvoje
<b>ZVN</b>	Zvlášť vysoké napětí
<b>žst.</b>	Železniční stanice